滿洲報

(第三種郵便物認可大正十一年七月廿四日)　發行人 西片朝三　編輯人 金念曾　印刷人 金慕堯

(本報價目) 每份現大洋五分 每月現大洋一圓一角 三個月現大洋三圓二角 六個月現大洋六圓二角 全年現大洋十二圓 郵費先惠郵票不收

(廣告刊費) 一行十二字起碼刊資一日每行現大洋一圓 特別及長期者另議

大連市山縣通一四二番地　中日合辦 發行所 滿洲報社　電話 (編輯部)(長)七五一三番 (經理部)四〇三四番　振替貯金口座(大連)三七三番

THE MAN CHOU PAO SHE　142 Yamagatadori, Dairen, Manchuria.

昭和三年十一月三日

論說

吳子玉再起空氣 (知非)

金戈鐵馬、馳逐於疆場、毒手老拳、交揮於原野、今日和好、明日相仇、屍塡巨海之岸、血滿爭戰之地、致四民失業、富者立貧、貧者益貧、老弱轉乎溝壑、壯者攜妻負子、散於四方、陸水交通之處、紛紛避難者、絡繹不絕、鄭俠所繪之流民圖、未必有是景象、追原其致禍之由、皆好戰一念所造成、軍閥之罪、不容誅矣、在軍閥方面、明係佛奪地盤、乃欲解衆人之嘲、反謂勢不獲已、不得不飾諸武力、以保其主義之正當、是爲主義而爭、迥非好勇鬬狠所可比、夫主義無論如何、其總旨不外乎國利民福、天下太平而已、我之主義不行、而人之主義得行、國家已利、人民已福、天下已向太平、無妨舍我之主義、服從他人之主義、方爲英雄豪傑之所爲、若我之主義不售、而嫉忌他人之主義成功、從而暗破壞之、豈大丈夫之胸襟、吳子玉潛迹四川、雖有楊森與諸將之歡迎、究屬寄人籬下、不能有若何發展也、據某方人云、吳氏在蜀、養精蓄銳、軍隊已至數十萬、與某派某系、默默中早有聯絡、吾意吳氏之爲人、非不知羞恥者、所可等量齊觀、練兵至數十萬、項自何出、此又現而易見者也、其逃往地、安作寓公可也、設有格外之舉動、楊氏縱不肯抑制、非楊氏其人者、能不之意視乎、川省地方軍隊、實繁有徒、以強賓壓主、有是理乎、此殆空氣作用、希圖擾亂聽聞耳、或謂循環往復者、天地運會之常也、否極泰來、古今豈少也哉、軍閥勢力、今日消極、安必其他日不再興起、無如張弩之末、不足以穿魯縞、國府治理合法、無隙可乘、縱有千百吳子玉、亦何足懼、矧他人假吳爲口實、吳氏未必有此雄心也、彼鼓吹之力、揑造事實者、蓋欲重登舞台、其亦可以不必矣

有田西田雖來寧 仍與矢田交涉
外交部關係者之談話

有田局長及西田濟南總領事代理已於一日抵寧外交部關係者事前接到斯項消息者時所談如左 已聞兩氏即將來京但未接到正式通知若爲條約及濟案之交涉當今日已與矢田交涉之際自不能棄矢田於不顧正式與兩氏接洽也吾等希望矢田及早來京俾交涉告一結束且願由矢田來京之遲早推斷日方之誠意云(二日南京專電)

有田西田兩氏訪王胡 與其到寧使命
並繼續訪譚及其他要人

有田西田兩氏一日抵寧卽與岡本領事訪問外交部長王正廷立法院長胡漢民會見均不過十分鐘並未談及要案華方對於兩氏連袂來京頗爲重視並期待其展開進行滯礙之濟案交涉但有田之使命據觀察非向矢田總領事傳達日本政府之回訓又有田西田兩氏二日又繼續訪問行政院長譚延闓及其他國民政府重要人物云(二日南京專電)

駐濟日軍撤青島 及對膠濟辦法
日方所稱最妥之解決案

關於濟案交涉中心問題之撤兵及撤兵後之保障問題之具體的解決案前途尙不免相當之波瀾曲折據稱今日最稱妥當之解決案相信其所持內如左

一、此問題宜分交涉中與交涉後之兩個時機交涉中可將事件發生地之濟南日本軍隊撤往青島但不許中國軍隊入濟南換防使沿安維持令維持該地治安膠濟路則維持現狀

一、至交涉解決後日本軍隊全部由山東撤退膠濟路爲何等重要之交通機關乎二於濟案發生時最痛切實證之事實日本關於管理該鐵路必持或種權利以處萬一

一、膠濟鐵路雖爲日本之借款鐵路但從來營業成績不良利息亦未付過日本出兵後鐵路而處於中立之狀態營業成績頓形良好現在每月收四十萬元之利爲故宜確立以現狀爲基礎之署理經營方法(二日上海專電)

違反排貨處罰方法

北平排日會一日午後對於排斥日貨並違反者處罰方法決議如左

一、所有日貨一律登記

二、所有日貨價格之八成歷充救國基金

三、由排日會派調查委員凡不登記之日貨一律沒收若其後另行登記者課以九成之罰金但奢侈品課十五成之罰金

四、日本商店購入日貨者亦收其現品諸市中以便衆覽(二日北平專電)

澳門舉行貿易博覽會

澳門由三日起至十二月之間舉行貿易大博覽會陳列南中一帶集散之商品並行大規模之贈彩一等爲九萬六千元二三等以下備贈汽車十五輛云(二日澳門專電)

俄報宣傳赤化 被哈張查封

哈爾濱蘇聯總領事梅里尼哥夫及東鐵理事長齊爾金氏滋任後蘇聯又以共產黨機關報叢爾瓦根爲中心露骨宣傳赤化一日午後十一時張煥相命多數警官搜查該報館並行查封(二日哈爾濱專電)

吉視察團東渡無期

吉林教育視察團豫定一日夜赴日視察教育界因反對吉會線運動猛烈乃無期緩期中止渡日(二日長春專電)

津商拒絕日貨登記

天津排日會經濟絕交之第一日雖努力宣傳全市民仍如未顧尤其商人因關係死活問題一致團結拒絕日貨登記其態度頗爲強硬因之排日會又向商人設法疏通一日華界售日貨之商家恐警察干涉皆閉門休業矣(二日天津專電)

國府宣言全文 (續)
述訓政開始全國建設方針

前述二項、爲實際建設進行之輔翼、其目的在於廓清亂源、肅秩序、使國家得由武力破壞、進於和平建設之途、而革命之主要目的尤在爲全國人民謀和平建設之大計、政府決以武力從事左列三種之實際建設、尤望全國國民與政府協力以赴之者

一、實際建設之進展、必待一强固有能之政府、以爲其原動機、故政治建設、乃其他一切建設之首腦、國民政府五院之設立、實爲政治建設之創始、今後之努力、則以是爲訓政之中心、實行建國大綱所指示之直接民權之訓練、與五權憲法之完成、夫中國民權主義之發展、必待縣自治之完成發展以爲根基、故必培養考驗合格之人才、以從事於全國各縣人口之調查、土地之測量、警備交通之舉辦、與夫人民四權之訓練、在此縣自治籌備進行之中、政府當爲之制定法令、並考核其成績、治各縣之人民曾受四權使用之訓練、完畢國民之義務、實行革命之主義者、而地方要政舉辦妥善者、政府當使之行使地方自治之權能、參預國家之政事、至全國大多數省分之地方自治完全成立、則國家當以政權還諸國民、使之依法制定憲法、組織民選之政府、是爲憲政之完成、此關於政治建設者一、

經濟建設、爲三民主義之物質的基礎、亦即中國民族生存發展之物質的條件、故必與政治建設、相輔而行、始足以充實民族之力量、促進民族之發展、供給人民衣食住行之需要、惟進行經濟建設之原則必依個人企業與國家企業之性質而定其趨向、凡産業之可以委諸個人經營或其較國家經營爲適宜者、應由個人爲之、政府當予以充分之鼓勵及保護、使其獲得健全發展之利益、爲求利便其發達、故政府於關稅自主權之收回、已確定實行、自今以後、更當規劃實行裁汰苛捐雜稅、改善收稅制度、統一貨幣、發展金融、若夫産業之有獨占性質、而爲國家之基本工業者、則不得委諸個人、而當由國家經營之、此類事業、乃政府今後努力建設之主要目標、方將確定步驟、以求實行、以國民急切之需要言之、必須首謀開發社會經濟所賴以爲發動之基本工業、故鐵道之增築、水道之疏浚、公路之開闢、爲不可緩、惜以目前社會之貧乏、科學之落後、既欲舉事而求速、於勢不可能、故必依平等互惠而不損主權之原則、盡量吸集外資、借用專門人才、庶幾事半而功倍、基本之交通與運輸事業發達之後、即其他農工礦各種事業、必緣交通之利、過剩人口之因、必隨之紓解、農村生活必因以增進、其有因社會經濟發達而增價之土地、政府當依照平均地權之原則、爲之制定土地法、土地使用法、地價稅法、使其所增之利益歸諸社會、若是者爲政府所定最低限度之方針、至於其他物質的建設、爲實業計畫之所昭示、而有待於次第規畫進行者、不俟言矣、此關於經濟建設者二、

敎育之建設、乃社會國家一切改造之樞紐、今日全國青年男女精力之衰頹、身體之孱弱、風尙之敗壞、智識之淺薄、實不啻暴露過去教育之毫無實效、長此以往、必陷於絕境、根本之圖、首在普及三民主義之國民教育、充實中學以上教育之內容、注重學生體格之訓練、提高實用科學之智識、使青年國民之身體精神、皆有充分健全之發育、始克保證民族無窮之生命、因此之故、凡智識未充、判斷力未備、而身體發育未臻健全者、決不任其參加政治鬬爭與社會鬬爭、而自趨於戕賊、此關於教育建設者三、

抑尤有進者、一國政治之組織、有二大目的、一曰爲民族求生存、二曰爲人類求進化、而吾人數十年來之所努力奮鬬者以此、方茲建設肇端之際、實開吾民族歷史上生存進化未有之局、而又値世界科學昌明之時、以我文化優秀之民族、據世界獨一大之天府、正所謂以有爲之人、據有爲之地、而遇有爲之時者也、故吾國民今後唯有秉知難行易之精神、由先知先覺者發揚創造、後知後覺者傚效推行、不知不覺者贊助與樂成、以建一政治修明生民樂利之民有民治民享之新國家、則不獨中國民族之生存、得以保障、而人類之進化亦必利賴無窮矣

平奉通車期近
米白間已成立暫行協定

奉天代表米春霖來平後與白崇禧間成立平奉線列車問題之暫行的協定因平奉間即將開車近將由奉天向北平山海關間廻送二列車山海關奉天間二列車又在山海關中繼之平奉旅客聯絡列車四五日內即行開通云(二日北平專電)

滿蒙五鐵道已諒解說

據當地接到確訊滿蒙建設五鐵路已經諒解云(二日北平專電)

現行鹽稅制度將依計畫改進
英法同意鹽稅擔保改革案 稽核所決遷上海

關於鹽稅問題英法方面對於國民政府以一千萬元鹽稅擔保外債償還辦法爲中心之鹽稅擔保制度改革案已與同意北平之鹽務稽核總處決遷往上海因之基於全國借款契約之現行鹽稅制度將照華方計畫完全進行但持有鹽稅擔保債權之日本獨被其所棄以致陷於苦境云(二日北平專電)

鹽稅協定成立 三國協調破裂
日方決意反對及其主張

項據正式報告鹽務會辦傅里克與國民政府財政部長宋子文間成立鹽稅協定此係承認宋子文原案之一千萬元償還辦法以之付鹽稅收入擔保借款之本利關於鹽稅收入剩餘金未指定何等規定若新協定有效化時日本將完全喪失其擔保權英法與日本之協調將完全決裂日本公使館更將撤回對傅里克所示之一切援助且不考慮英法之意嚮斷然單獨反對新協定準據民國二年之借款契約主張確保九十六項之再擔保權竟謂新協定無何等法律上之根據云(二日北平專電)

川戰有變化
楊森又得勢

上海特訊、川東戰事、吳進光、穆瀛洲何金鰲等歸附楊森、郭汝材勢孤、退敗至江津、所部已交廖海濤統率、郭下野、廖又投楊、賴心輝急與楊聯合疏通黔周西成、惟陳蘭亭楊銘向圍攻楊森、白帝城已爲陳楊部所取、後由楊漢忠援軍奪下

國民政府欲請白崇禧戍新疆
李宗仁曾向國民政府建議 但張學良希望白勿遽班師

北平特訊、白崇禧總指揮前當平奉線灤河一帶軍事解決返平後、即有電致蔣介石總司令、略以平奉間、軍事解決、殘敵完全掃除、則本軍無久駐之必要、請准班師歸漢、旋接蔣氏復電、以白軍勞苦功高、借重正多、請其暫緩班師、嗣又派吳忠信來平、向白代致慰勞之意、並向白氏云、蔣總司令爲貴軍寒衣問題、至爲要重、已電商奉天張學良、請爲貴軍製辦皮衣、大約不久、可以全部送來、希望貴軍、仍在原防候命、暫緩班師云云、而最近陳銘樞軍長之來平、除請白軍暫勿班師外、並負有蔣氏之使命、與白崇禧商辦善後之任務、記者於三十日訪陳詳探一切、據陳氏云中央以新疆自楊增新被人槍殺、雖由金樹仁暫維現狀、然該省回纏雜處、非具有魄力及與回民接近者、萬難使令長治久安、言下對於新省問題、似露推崇白氏之意、另聞李總司令宗仁、曾在國民政府建議、將來主持新疆者、舍白崇禧外、幾無二人、蓋白素奉回教、與回民自必接近、且其辦事有毅力、故白氏赴新、最爲適當、蔣對於此項建議、頗以爲然、聞陳此行、便中攜有徵求白氏意見之使命、聞白氏本人、亦有赴新之準備、以交通關係、或者不必多帶軍隊、蓋新疆各界、對白無惡感、且露歡迎之意、白氏入新、可以輕車減從云云、但據奉天傳來消息、張學良以奉軍與白軍、相處甚善、故亦不願白軍即時移節、依此證之、則白軍請班師南下及向新疆開拔之說、均恐難成爲實事

移兵戍邊 將發表方案
張繼之談話

上海特訊、張繼談、國人前對邊事多不留意、邊防不固、國家難安、宋元以來、有史可證、現東北西北各地、因漢回蒙藏民族不同、以致常生誤會、而各該處受赤白帝國主義之壓迫、人民非常痛苦、亟應爲謀解除、經營邊地、首在解放民族、中國整個國家、固無民分別、總理主義對民族一律平等、關外地廣人稀、各省裁餘兵士、最好移往戍邊、旣開富源、又減匪患、吾將此意早與蔣中正、胡漢民等談及、彼等均表贊同、國府不久當有整個完善辦法發表、本人擬(三十一)日赴平考察北方情形

國奉間之通車及駐兵對熱問題
米春霖到平晤見白崇禧 双方所談甚圓滿

(北平特訊)張學良派來北平之代表東三省兵站總監米春霖氏、業於廿九日上午十一時偕同參謀長抵平、平各機關主要人物、到站歡迎者甚衆、米出站後、即與其同來之鄭副官、共乘汽車赴東長安街、下榻於北京飯店、晚十一時許白崇禧總指揮往訪、因彼時投刺謁米者絡繹不絕、白未便久坐、乃與約定翌日(三十)上午十時、仍在北京飯店會見、作長時間之談話、遂辭出、次晨十時、白乃如約而往、當不存絲毫隔閡、白米兩氏談話情形、異常融洽、白云、國奉兩方問題甚多、而目前急須解決者、則有左列三項(一)爲平奉通車問題、蓋平奉路停車已久、交通極感不便、刻下殘敵解決、國奉一家、亟望平奉車早日通行、(二)爲山海關駐軍問題、兩軍總以維持平奉線交通爲唯一任務、(三)爲熱河問題、外間因熱河事件、遲延不解、故希望及早解決云云、此間葉軍長言華、米答云、即代達一切盛情、漢卿(張學良)至爲感謝、此次兄弟來平、純爲聯絡雙方感情、所有一切問題、甚望儘量解決、我兄所云之平奉通車問題、兄弟在奉時、聞正在計議中、此次返奉後、必向漢卿代達尊意、則平奉通車一節、自無問題、至山海關所駐之奉軍、亦必陸續向東撤防、此後平奉線交通由國奉軍會同維持、以期周密、兄弟對於此節、極表贊佩、僕歸奉後、亦必可以照辦、遷延不決之熱河事件、尤爲漢卿所念念不忘者、故又委派邢士廉、王以哲兩代表來平、專爲商辦此事、計其行程、於十一月一日可以抵平、一經會面後、自可迎刃而解云云、白氏聞米所言、極表滿意、遂握手言辭、時已正午十二時矣、米以范熙績軍長與白婉若女士、本午結婚、即於當晚時親往祝賀、雖係一種普通酬酢、亦爲國奉感情上、愈爲親密之表徵也

假選即將開始發表

本報東三省省政府委員假選現在投票者已大爲踴躍可見東北人民對於此舉極爲注意茲定於二日內開始逐日發表特此預告

滿洲報社謹啓

奉吉黑省府委員假選

啓者東三省能否與國民政府合作、及其利害得失、此爲另一問題、現在假設東三省與國民政府合作後屆時奉吉黑三省省政府委員人選、東北三千萬之民意、究以何人爲合格、此實爲最有意義之問題、本報有鑒於此、用特舉行東三省省政府委員假選、藉覘民意之所在、並引起閱者之興趣焉、茲擬定簡章如左

一、被選舉人須確有充任省政府委員之資格　如被選舉者雖有資格而不甚著名請於另紙書其簡明之小史但著名人物可以省略

二、用無記名投票法

三、每票每省至多選舉九人但不足九人亦可

四、投票自十一月一日開始、至十二月十五日止、逐日在本報發表、最後結果定於十二月十九日或二十日正式發表　倘東三省與國府實行合作省府委員發表時、假選亦即日停止、翌日發表其結果

五、投票者須於信面注明假選投票字樣

六、倘不用本報假選票或不貼郵票其所投之票作爲無効

假選票如左(請照章塡寫郵寄本報)

東三省政府委員假選票

奉天	吉林	黑龍江

奉海鐵路車次及時刻如左

爲廣告事茲爲便利旅客乘車起見自十一月一日起奉朝間改開旅客列車往返二次梅河口西安間改開旅客列車往返二次各車次及時刻開列於後恐未週知特此廣告

奉海鐵路工務局

奉朝幹線

站名	下行(東行) 一次 一二三等 到	一次 開	三次 二三等 到	三次 開	上行(西行) 二次 一二三等 到	二次 開	四次 二三等 到	四次 開
奉天		一二、一五		七、〇〇	二一、〇〇		一七、二〇	
東陵	一二、二九	一二、三〇	七、一六	七、一七	二〇、四三	二〇、四四	一七、〇三	一七、〇四
舊站	一二、四〇	[illegible]	七、三六	七、三七	二〇、二三	二〇、二四	一六、四二	一六、四三
撫順	一三、二四	一三、二九	八、二五	八、三〇	一九、四三	一九、四八	一五、四二	一六、〇四
前甸	一三、四二	一三、四三	八、四四	八、四五	一九、二九	一九、三〇	一五、二七	一五、二八
章黨	一三、五四	一三、五五	八、五七	八、五八	一九、一六	一九、一七	一五、一二	一五、一三
營盤	一四、二三	一四、三二	九、二九	九、四一	一八、五九	一八、四八	一四、四〇	一四、四一
南雜木	一四、五九	一五、〇一	一〇、〇九	一〇、一〇	一八、一四	一八、一五	一三、五七	一四、〇〇
蒼石	一五、二〇	一五、二〇	一〇、三四	一〇、三五	一七、五三	一七、五四	一三、三四	一三、三五
南口前	一五、四三	一五、四四	一〇、五九	一一、〇四	一七、三〇	一七、三一	一三、〇八	一三、一〇
北三家	一六、〇三	一六、〇四	一一、二六	一一、二七	一七、一〇	一七、一一	一二、四六	一二、四七
鬬虎屯		一六、一三	一二、一七	一二、一八	一六、五三		一二、二五	一二、二六
清原	一六、二六	一六、三六	一三、〇六	一三、一一	一六、一五	一六、三七	一一、三六	一二、〇七
英額門	一七、一三	一七、一三	一三、一七	一三、一八	一五、四七	一五、四八	一一、〇六	一一、〇八
水簾洞		一七、四三		一三、一八		一五、二八		一〇、四四
草市	一八、〇三	一八、〇四	一三、四三	一三、四五	一五、〇六	一五、〇七	一〇、二一	一〇、二四
山城鎭	一八、三八	一八、四二	一四、一九	一四、三四	一四、三四	一四、三三	九、一九	九、四九
黑山頭	一九、〇六	一九、〇七	一四、五七	一四、五八	一四、〇二	一四、〇三	八、五五	八、五六
梅河口	一九、三一	一九、四〇	一五、二四	一五、二九	一三、二四	一三、三四	八、〇八	八、二九
沙河		一九、五三	一五、五三	一五、五四		一三、一一	七、五二	七、五三
海龍	二〇、一三	二〇、二三	一六、一六	一六、二〇	一二、四六	一二、五二	七、二一	七、三一
朝陽鎭	二〇、二八		一七、〇〇			一二、一〇		六、四五

梅西支線

站名	下行(西北行) 五次 二三等 到	五次 開	七次 三等 到	七次 開	上行(東南行) 六次 二三等 到	六次 開	八次 三等 到	八次 開
梅河口		一六、〇五		一九、五五	一三、〇五		七、四〇	
沙河	一六、二〇	一六、二一	二〇、一一	二〇、一三	一二、四八	一二、四九	七、二三	七、二四
東豐	一六、四五	一六、四八	二〇、三七	二〇、四五	一二、一三	一二、二〇	六、五〇	六、五八
大興鎭	一七、二四	一七、二五	二一、二五	二一、二八	一一、三五	一一、三八	六、一五	六、一八
渭津	一七、四七	一七、五〇	二一、五三	二二、〇〇	一一、〇八	一一、一〇	五、四八	五、五〇
西安	一八、二五		二二、三九			一〇、三〇		五、一〇

旅客注意

一、凡由梅西支線各站登車赴奉朝幹線各站或由奉朝幹線各站赴梅西支線各站下車之旅客須在梅河口站換乘

二、梅西支線七八次客車祇搭乘三等客并

三、不搭載行李包

四、鬬虎屯水簾洞沙河非營業站各站均辦理商宅

四洮鐵路管理局冬季制服及事務用品等標提前開標廣告(第五號)

本局第五十三號冬季制服廣告及第五十四號事務用品廣告茲因需用特急均提前七天開標即十月二十四日開冬季制服標廿五日開事務用品標仍在駐奉辦公處當衆開標恐不週知特此廣告

整頓鹽稅借款
日本將向中英法嚴重抗議

國民政府財政部長宋子文有與國務會辦傅里克諒解成立以鹽稅收入中撥出一千萬元發行鹽稅整理公債以充英法借款之整理說日本以無視其地位彼棄日英法三國從來之協定之步調日本政府電令駐外官憲調查證倘爲事實即向中英法三國提出嚴重抗議云(二一日東京專電)

日議會召集期
內閣已上奏裁可即公布

日本第五十六回議會召集日期已決定爲十二月廿四日業由內閣上奏於卅一日得日皇裁可一日已以詔書公布又開院式於廿六日舉行(二一日東京專電)

濟案日仍持强硬態度

日本軍部對於濟案交涉仍持强硬態度據稱華方若不表示誠意即不急於解決云(二一日東京專電)

蘇聯各地之發生饑饉
蘋果代麵包群衆大激昂

日下蘇聯地方歉收各地發現飢饉徵候大有物情騷然之勢列寧格勒市竟有七百五十名婦孺排行成列鵠候發給麵包發給官因麵包不足代之以蘋果以致群衆激昂竟有向街頭擲炸彈者因之一時騷然當場被官憲檢舉者頗不在少云(二一日里昂專電)

美大選共和黨仍樂觀

關於美國大總統選舉形勢共和黨候補佛哈氏仍以自信而侍樂觀又據一般人觀測對共和黨之三十五民主黨祗可佔二云(二一日華盛頓專電)

教育部之組織概況

寧訊中央行政院成立後、教育部長蔣夢麟、即於是日(二十五)就職、大學院既改爲教育部、範圍爲縮小、前分秘書、總務、高等、普通、社會、文化事業、等處、現將文化事業處統計等事項併入編審等處辦理、教育部之組織法、尚未經決定公布、大約分秘書、總務、編審三處、及高等、普通、社會、三教育司、名爲第一司、第二司、第三司、目前擬請馬次長叙倫(字夷初)兼編審處長次長蔣春(字雷川)兼總務處長、秘書長孟壽椿兼秘書處長、致部當局、二十七日已分電馬與兩次長(馬在杭州與在北平)來京就職、原有高等普通社會三處長、除高等教育處已辭職、正在聘請繼任者(俟徵得同意即發表)外、普通社會兩處長繼續改聘爲司長、某科長以下各職員、聞多仍舊、無甚更動云

朱兆莘到上海
專爲襄辦考試外交官而來
早車赴杭遊覽畢即赴南京

詳訊、外交次長朱兆莘、於廿七乘德郵船播路力吉號由廣東來滬、隨行祕書一人同船來者有前駐德公使魏宸組、駐西哥公使岳昭燏、該埠、故均未值、記者於下午輪於上午九時半抵埠、十時五時往東亞酒店晉晤、茲將談話撮記如左(問)先生此來是否有特種外交任務(答)此次專爲到部襄辦考試外交官領事事宜(問)先生何日赴京(答)因試期未屆、故擬明日抽暇到杭、游西湖一二天然後赴京(問)先生何時赴駐日公使任(答)尚未奉政府正式任命(問)駐日使命已確定否(答)予早已對王部長表示同意、政府亦相當甚殷、然可作爲確定(問)考試事畢任命果下、先生即起程赴東京否(答)尚須先回廣東一行結束省政府委員交涉員關暨當等職務、方能赴日展新(問)該職務將由何人繼任(答)交涉員職暫由總務科長梁植槐代理、政治分會委員及省政府委員、職暫行請假、俟中央物色繼任人才(問)方法、不止希望而已、王部中日外交懸案、先生有來有解決希望否(答)當然有解決不久即可將懸案次第解決、予對於外交前途、向抱樂觀與王部長正廣同調也(問)先生在粵辦理外交、如收回英法舊領事署地段數千井等案極慰國民期望、此來可伸外交手腕、解決日本懸案、爲王部長一臂之助(答)身爲次長、當然竭力相助(問)廣東政府如何(答)甚安穩、紙幣當已十足兌現、財政民政外交建設、均進步、廣東可望做成模範省者(問)李濟深主席否回廣東(答)不久必回廣東至起程日期、予須到南京晤會始知之云云

岳部可收編 樊部必解決
郭春濤之談話

南京特訊、中央監察委員郭春濤語記者、政府組織、行見鞏固、而黨部尤望青年同忘努力、要首先有堅固的下層組織、才能充實上級幹部要充實下級幹部、必須有充分的活動費、此層政府有極大責任、同時我們要努力前進、至西北現狀、岳維峻部倘能服從、可予收編、樊鍾秀則必須解決、俾免妨害革命前途云

閩省裁兵開始
盧興邦請乃弟回延贊助
海軍已派員赴各縣監裁

福州通信云、閩省軍事會議開幕以後、對於縮減軍額及調防辦法、已有所決定、惟調換防地手續頗繁、應如何妥爲辦理之處、正由大會指派審查員起草辦法、俾資遵守、而審查員中之盧興榮忽由乃兄盧興邦電召回延、盧興邦並電致楊主席云、據歐師旅長盧興榮等篠電稱、本日軍事會議議決、各部調防地點、措置妥適、至佩公允懇再通籌全局、設法調劑、速頒明令、與邦無不遵照辦理也、此間已着手準備調防惟急待興榮盧委員回延贊助一切、乞准其請假六星期爲荷云云、此一紙電文極服從之表示、軍事會議前途、在理可以樂觀、惟電中所謂再統籌全局設法調劑二語、仍屬話中有話耳、陸戰隊方面、海軍當局爲樹立楷模起見、已首先爲縮軍之準備、陸戰隊原有十團、依大會議決案、減爲四團、執去執留在總司令固自有其標準、日來度更短長、業已內定、昨時派行營參謀薩君鎭毛鎭才施咕珏蘇鵬程尹續堂副官倪鞏鑾葉在琪衆分赴福寧南仙等處防地監裁一二兩混成旅官兵限於兩星期內竣事、惟第四師及省防軍如何裁法、尚未有電聞耳、念四日本爲軍事會議第三次大會之期、因上次會議指定之調防辦法起草員、曾以起草尚未竣事爲由、函請展期報會、故此曾順延一天、以明日舉行、該起草委員則以本日下午二時在省府續開會議、關該起草員對於此項調防辦法、係分發各部代表詳其各就各該部調防日期步驟途程逐項草定辦法、再由起草員會將各個提出之辦法加以整理、成爲整個提案、今日之會蓋即爲整理各個辦法而開、如能整理就緒、則明日之軍事會議始得據以報會作爲決定也

潛入飛艇之美少年
惹人注意聲價十倍
美德電影公司爭相延聘

齊伯林號飛行船室前密航者美國仙多銳斯細之臺原秀十九歲青年之行爲頗惹起世人之衝動更欲以之電影化目下美德兩國各影片公司爭該少年爲演員其契約薪金竟達非常高額云云(二一日柏林專電)

醞釀中之蘇省改組

南京特訊、江蘇省政府在今春即有改組之說、最近數日改組空氣、又甚囂塵上、據負責任者及省府內部之傳說、將於一星期內實現、該府原有委員十三人、即鈕永建、(主席)茅祖權(兼民政廳長)何玉書(兼農鑛廳長)葉楚傖(兼秘書長)張乃燕(兼中央大學校長)陳世璋(兼建設廳長)張壽鏞(兼財政廳長)劉雲昭、陳和銑、繆斌、高魯、錢大鈞、何民魂等、據今日所得消息、改組之支配共有三說(一)鈕永建主席不動、陳世璋准予辭職、劉雲昭、何民魂均無下文、高魯已調充駐法公使、根本不生問題張壽鏞專任財次、茅祖權、何玉書、陳和銑、葉楚傖、繆斌、張乃燕、錢大鈞等均不動加入劉峙、(徐海剿匪司令)方鼎英(江北剿匪司令)陳其采(陳其美之弟現浙江財廳長)陳立夫、曾養甫、以補劉何陳高張五人之缺、仍爲十三人、而以陳其采兼財政廳長(陳氏本任浙江財政廳長)陳立夫兼建設廳長(二)鈕永建主席不動、茅祖權、劉雲昭、高魯陳世璋、張壽鏞均退出、補進之人仍與一說同、但以何民魂兼民政廳長、繆斌兼財政廳長、曾養甫兼建設廳長以繼茅陳張三氏之後(三)鈕永建主席不動、茅祖權、何玉書、陳和銑、葉楚傖、繆斌、張乃燕、錢大鈞、均不動、劉雲昭、高魯、陳世璋張壽鏞、何民魂五人退出、而以王柏齡(現充中央陸軍軍官學校教務主任江都人)陳其采、陳立夫、劉峙、方鼎英等五人補其缺、井以繆斌兼民政廳長、王柏齡兼建設廳長、以上三說、均有極濃厚之空氣、而繆斌兼民政王柏齡加入省委兼建設、均係省府內部負責人所流露、第一說亦從可靠方面得來、第二說則係半官消息將來係以何說或竟出此三說之外而發表、均未可逆料、但劉峙及方鼎英之加入省委、均爲必然之事、蓋劉方乃現任江北徐海剿匪司令、錢大鈞爲江南剿匪司令、錢旣入府、則爲便利計、劉方自不得不加入、也但無論變化至如何程度、鈕永建之主席、何玉書之省委兼農鑛、張乃燕之省委兼中央大學校長、葉楚傖之省委兼秘書長、陳和銑繆斌、錢大鈞三省委、均無更動之可能性也

黃紹雄抵廣州
候李濟深返省磋商要政

(粵訊)廣西省政府主席黃紹雄、最近以兩粵待商之件甚多、亟須與李濟深會晤、頃決意來省、日前廣西大學開幕、黃氏即由南寧赴梧州、參加開幕典禮、在梧勾數天聞李濟深將返省、遂先遣其眷屬來粵(黃之夫人及公子數日前已抵省、寓東山葵園)黃氏本人於二十一日晨七時、偕秘書黃香圃、軍務主任李揚、副官莫文等數人由梧州趁天就商船東下、二十二日晨八時、抵羅塵、路事停留、同時派衛兵一人、先行趕赴三水河口乘廣三車來省、向第十五軍駐省辦事處報告、該處當即轉告、第八路總指揮部、派出憲兵在天字碼頭守候、一方派出第四軍部南强電船、在河面谷接二十二日下午一時、天就輪駛抵白鵝潭、黃等遂轉乘南强電船、自天字碼頭登岸、是時第八路總指揮部參謀長鄧世增、副官處長李民欣、參謀處長張國元、及十五軍駐粵主任陳雄等、在碼頭歡迎、黃登岸與各人逐一握手爲禮、即分乘汽車、同赴東山葵會黃公館暢叙、八路總指揮部定(二十三)晚在部內洋花廳宴黃、并柬請部內各長官作陪、至與黃同來之軍南代表李禹修、分謁當道後是晚在西堤亞洲酒店五樓下榻、黃之隨員亦在該旅店僑寓、據黃氏對人談話、謂此來目的、係候李主席返省、與彼磋商兩粵裁兵問題、及解決其他政務、本人久欲來粵、適因巡視桂省、致遲延迄今、乃克前來、外傳本人將代理李主席之任務、殊非事實、本人對於第八路總指揮及政治分會、絕不干預、一俟主席返粵商妥各要公、即行回桂云

考院與鐵道部
孫科到滬所談之計畫

(滬訊)考試院副院長兼鐵道部部長孫科、於廿六日來滬本報記者於二十八日下午晤及孫氏、關於考試院事項及鐵道部計畫、孫氏有重要之談話、茲節錄如下

▲鐵道部 孫氏云、談鐵道部之計畫、予有極深刻之感觸、蓋世界各國之鐵道、未有如我國之糟、目今若談整理之策、舍統一路政、與會計獨立、別無他途、路政統一、則管理易上軌道、運輸不感困難、會計獨立、則收入易於統計、修路指有的款按中國原有之鐵道、如平奉平漢、津浦、平綏等路、十餘年來、欲保現狀而不可得違論進步、探其原因、皆路政不統一與會計不獨立之故路政不統一、則在上者事權不能統一、隨時隨地、任何人均可越俎代謀、會計不獨立、則某路某局、任何機關均可提款、是以十餘年來、中國八千餘英里之鐵道、而有每次愈下之危險、予此次忝長鐵道、即擬從統一路政與會計獨立入手辦理、於現在原有鐵道而修整頓、其經費一項有不足處必仰給於外資、蓋美國自歐戰後十年以來、每年投資於國者達五十萬萬、十年來統計達一百五十萬萬、歐洲各國多得其借用、目今國民政府已告統一國際間對於國府地位之觀察當較此比明白多矣、而我國在此前訓分期之建設工作、當然爲裁兵統一財政統一交通等數大項、若上列數大項不能切實辦到、則紙上說兵之空建設、仍不過如是而已又何能引起外人之信用而望其投資、是以予之鐵道計畫一方面在原有鐵道加以整理關於經費一項、若國府地位日漸增高、則美人之投資、不成問題、每年間增加一千英里之鐵道計畫、當不難實現、二三十年後、完成總理十萬里之鐵道、事實或亦爲意中事、惟所望人民方面時督促國府裁兵統一財政統一交通、與論界盡力鼓吹指導則事實上之建設問題當可不容空談、鐵道部不過其一項耳

▲考試院 此次國府之組織基於五院、外間多若謂立法司法行政、有重於考試與監察二院、殊不知五院各有其特性、而職權嚴明、不容誤解、在過去之歷史上觀、則類似立法司法行政之機關未嘗無有、然結果若何、現象若何、探其原因、未始非無考試與監察二院以監視之也例如濫用私人與官吏舞弊、均爲統一國家之重大恥辱、然此項弊竇、明知不可存在而猶存在者、即在自始至終無一監視之機關耳、今監察院已有人負責、姑就考試院簡單言之、考試院現有戴季陶院長辦理、現內部大致先分銓敘部、與攷試部現在各機關之職員、大都應先向銓敘部登記、以備應攷、此中詳細辦法、尚在擬議中、惟將來實行後、則人盡其長、人人有盡責黨國之機會、予以京中話事待理、故定於廿九日夜車返京、連譽海次長已抵滬、當予同行

盜陵案將開始審理

北平特訊、東陵案國府令委商震爲審判長、阮紹昌、周琳、吳不枳、李竟容爲委員並令從速進行、地點擇定在衛戍司令部之軍法處

德國阿列克謝音葯廠製造政府特許

"妙膚神"

妙膚神治癒滿面頑瘡

金山縣第一女高教

授吳翟慕英工刺繡有神鍼之目去冬因其小兒頭部瘡膿傳染及於面上即在左顴起黃膿瘡若干初以無關緊要就向街頭中藥舖購些去濕藥粉敷用無如二個月間蔓延滿面熱燥痛癢不堪愧惱復試各種西藥油膏亦無見効今夏曾用本行妙膚神二瓶滿面頑瘡一掃而光重見本來面目萬分懽喜特攝此照以存紀念並由其所天寄下一像許爲發表以彰神藥之功云

妙膚神

爲德國最進步之發明物統治一切皮膚病症實具藥到病去之功氣味亦極清香每瓶一元五角樣藥只須二角

消痔神治痔瘡聖藥

消痔神分油膏油膽兩種亦係德國阿列克謝音大藥廠所製而歸本行獨家經理在歐美各國早已風行處處止痛除癢視爲痔瘡之救主內痔請用油膽外痔則用油膏不論血痔結核脫肛迸烈以致蹲坐不得痛癢難熬只須信用此藥自然藥到病除每種定價售現大洋一元五角如索樣藥請寄二角

總經理處 上海神洲藥房

"消痔神"

東三省神洲分行寓在
大連 浪速町二丁目七十番地
奉天 大西邊門外二經路口
哈爾濱 道外正陽八道街口

美商三德洋行

大炮台香烟

無出其右

CH 235

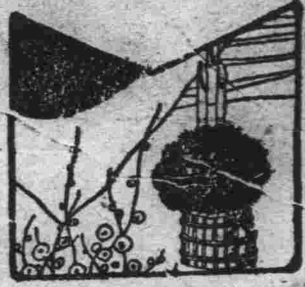

青春之花（十四）

（恨水）

第一回 有句皆香一篇楊柳曲 無人不醉三月鷓鴣天

我們也可當作佳話去談論、江月村道、不錯、是會過一個女友、可是這個女友、是老范的愛人、我們還能沾個什麽光嗎？張海潮笑道、既然如此、你爲什麽要求去見她？江月村道、老范後天要考國文、請我打槍、我就要他請我吃一頓、他算盤打得很好、借着請愛人、順便就請我、我那打一槍的資格、可以求女友？張海潮笑道、道樣看起來、愛情還是不敵打槍、若是要請人打槍、可以把愛人介紹給人見面、這未免侮辱愛人了、那末你又出什麽辦呢？江月村笑道、我想許多熟同學、有愛人的有愛人、有女友的有女友、惟有我就時孤孤另另的一個我不懂這是什麽緣故、張海潮道、誰叫你一顆心老放在書本子上呢、你既然自負是用功朋友、就不能活動、不活動、無交際之可言、沒有交際、怎樣能夠認識女朋友、江月村道、你這話有些不能成立、難道有女友的人、都是不用功的、張海潮道、大概如此吧、你就把老范打比他要是像你壹樣、死心眼兒的讀死書、就不會加入這些會和這些社、不在外面活動難道還有女友自己找上門來要認識不成？因此種種、所以我戀愛得說和讀書是個反比例

江月村站起來將棹子一拍、笑道、我覺悟了、從今以後、我也要出去活動活動、不讀書了、張海潮站着、對他渾身上下一望、微笑着搖了一搖頭、說道、你就是覺悟了這個樣子、還是不行、江月村笑道、你看什麽？嶄新的麽呢學生服、形頭不好嗎？張海潮道、就憑你這一套粗呢學生服、就夠談交際嗎？你至少得有兩套西裝、半打不同樣的領帶、一雙西洋皮的皮鞋、還有……江月村連連搖手道、得！得得得、這一要多少錢、非百元以上不辦這一筆支出、倒那裏去籌畫張海潮道、你既然沒有這個力量、你就不必談了、你以爲交女朋友也和交男朋友一樣、說是朋友、就是朋友、那可錯了、江月村道、你談如此不行、難道你也辦過戀愛不成？張海潮笑道、好！這個辦字兒下得好、我辦是辦過、但是我很灰心自已不願談這件事了、不過你若是願意辦、我可以給你作高等顧問、江月村道、我請不起等我發了財、再說罷、張海潮昂着頭想了一想、對江月村笑道、這一張入場卷、我就送你吧、禮拜那天我們一塊兒座汽車到頤和園去、我有一個機會給你、說時、果然取出入場券來、分了一張給他、笑道、我不要多大報酬、你明天早上請我吃一餐早飯就算交代了、至於是怎樣一個機會、我爲免你漂我這餐飯起見、我要到吃飯的時候才能告訴你、江月村笑道、你又要拿我窮朋友開心、是不是？張海潮、你眞是狗咬呂洞賓不識好歹、就憑這張劵、進園帶坐汽車、就値四五塊、你花個塊兒八毛請我也不算屈

江月村道、你誤會了、我的意思了、我並不是捨不得花幾個錢、我明天要給老范去打槍、怕時間上分配不過來、打算把這餐飯移到晚上吃、順便也可以請兩個客、張海潮笑道、你這個人算盤打得是精細、我敲你一個小竹槓、你還外得請兩個客、把人情撈回一半去、江月村紅了臉道、決不爲此、我不過想多邀兩個朋友談々罷了、既然你不同意、就是我們兩人罷張海潮知道江月村爲人非常偸樸、故意的和他搗蛋、笑道、既然如此、你那兩位客、是固定了要請的了

大勞不倦

服百齡機之功。公務稍忙。則心煩意亂。此乃腦力衰弱精神不振爲體虛之患現象。惟常服百齡機者。得藥力之調補。生精生血。補腦補心強腎強胃從此精神飽滿。元氣充足雖大勞之下毫無倦容

大瓶二元小瓶一元

上海九福有限公司發行

奉天分發行所 奉天大西邊門外 九福公司

國內外大藥房均有出售

洪德公司

農園 宅基 市房 土地

足忠誠待遇

住宅 壽房 受託業

低當

大連市萬歲街四四・電九六二二

欲購申報者鑒

大連分館關東報內經理張幹臣電話二九三九定告知送外埠函訂須先月滙金票圓八角

度量衡器測量器製作修理販賣

此次新修工場已告落成製造能力既大故價値廉減在滿洲可稱首屆一指並承辦各國度量衡器之刻嗎

大連市惠比須町五十八番地 水上洋行 電話六九四一番

救人無數

子宮病白帶病產後病虛勞病婦女一切諸病莫不立刻斷根

女界福

多小公司

產業部營業範圍

一、買賣各省埠土地田園房產街基等

二、承辦各省埠不動產業及各路線生熟荒地

三、受委託經理本埠房地租項及保管事項

奉天南市場 多小公司 中電話二二五又一八六番

大連西德泰新自蘇杭採辦名廠奇麗綸葛綢緞印花旗袍馬甲平金繡花喜壽帳料並由歐美直接運到各種毛呢雜貨定價一律低廉惠我主顧務希從速光臨是盼

際部通七十七番地 長電話 批發部八五九四 零售部六四五九番

大連 杭州分此

九章綢緞局廣告

本廠專門自造綢緞

價目公道、杭只加放

批發零剪無任歡迎

浪速町二丁目七十番

除根不發

傷風咳嗽、雖屬小病、世人往往忽之、不甚措意、然咳久肺傷、痰中帶紅、繼而咯血成癆、不速治療、生命不保、本藥房所發行

助肺呼吸香膠

功能清肺火、驅肺寒、補肺體、勾呼吸、連服七天、痰化血止、久服則肺體健全、永不再發矣、拔除癆根

定價每盒二元 每打廿元

總行 上海四馬路 五洲大藥房

分行 奉天鼓樓南 營口西魚市口 五洲大藥房

分行 吉林糧米行外 哈爾濱道外 五洲大藥房

官許 護已靈

本號所出之護已靈已得口碑載道而服用者固已知服藥之後無何痛苦而感爽快且於四五日或一二星期之間即能完全斷癮今恐遠方有向隅之憾特爲諸君試用起見以定利便之辦法列下

藥價 大瓶六十粒金二圓九角 小瓶三十粒金一圓五角

◎用郵便寄下郵票一角敝即送呈足一日用之一包試用之後必知敝言之不謬矣

總批發處 新清藥業社

大連市淡路町東二十七號 電話八六〇一番 振替大連四六六番

◎本埠各藥房均有出售

◎外埠總代售處如下列

▲奉天▼藤良町 嵩山藥房

▲長春▼大和通 德育藥房

▲安東▼中富街 福春堂

▲蓋平▼城內 正和公司

◎外埠分銷處如下列

▲皮口▼慶春藥房

▲瓦房店▼康德記

▲范家屯▼世一祥藥房

▲哈爾濱▼德泰恒 同慶堂

▲金州▼天德藥房

▲奉天▼公正館藥房

▲公主嶺▼三合公記

▲普蘭店▼廉德記 梧濟堂藥房 天興東絲房

▲吉林▼世一堂藥房

營口東海關街 怡昌豐呢羢綢緞號

九月初一起繼續減價三星期

定做男女大氅價目特別便宜

千里牌膠皮底襪子

冬期防寒用帶氈絨子裏天下一樣好穿結實

千里足袋有限公司

東三省總經理

撫順西十條五十七番地 千里洋行

電話三四〇番 振替大連二六七一番

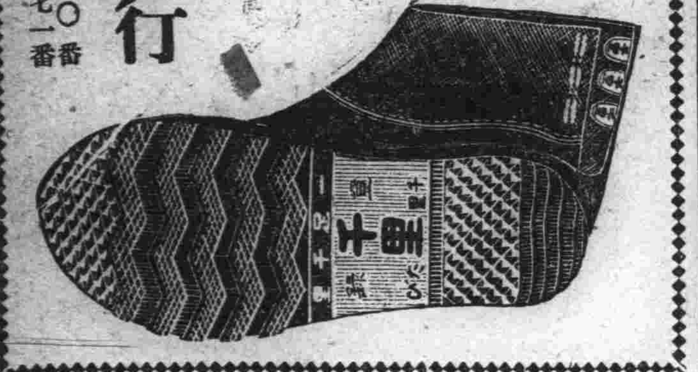

請看 滋補斷癮 美糖筋◎◎◎

敬啓者我國自鴉片輸入人民咸受其累迨嗎啡泊來人民益被其殃靄靄吉士不分黑白皆入苦海因此蕩家敗產性命攸關社會之志士入此籍者絡繹不絕現在諸多覺悟奈難脫離敝人私心痛之殷抱杞憂遂由美國採辦一種美糖筋査其緣因係美國威利理學博士所發明純係滋補精力第一聖品專除大煙毒癮二十天準能斷癮而且除根實破天荒未有之良劑也曾經美國政府及中國海關上海工部局本外埠各警察廳化驗無毒證明立案準予行銷當

久服生精補腦

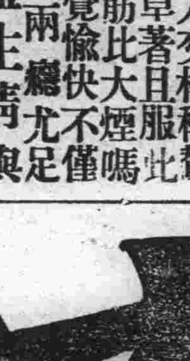

代偉人交相稱贊信用卓著且服此美糖筋比大煙嗎啡尚覺愉快不僅驅除兩癮尤足

第一補血妙品

補血生精與我中國之參茸同其效果即無癮人每次飯後服用二四分亦轉弱爲強登仁壽域他如婦女經血不調勞傷吐血咳喘心勞過度等症無不奏效如神

鄙人研究我國之志士及各界之同人諸多貪戀黑白二癖輕者蕩家敗產重者氣絕亡身往往有之苦不堪言現在民國政府決斷實行嚴禁大煙如有頑袴之子痴迷不悟以法懲治但有血氣者早應準備而免臨時身受苦腦現在全世界強勝之國而無一人貪戀大煙嗎啡各人驚覺恐有亡國殺身之大害英雄志士不但除弊利益遠謀近慮而有強國之精神豈能受此無限之累非亡國之性直身家妻子均皆拋棄自投羅網而取滅亡趁此明星在望苦海回頭移玉惠臨試爲購服轉危爲安轉弱爲強不但國家幸甚即蒼生亦幸甚多矣恐未週知特此廣告

美國威利美糖公司監製 滋補斷癮美糖筋

中國全境 西比利亞 獨家總批發處長春 廣本洋行

公主嶺河北中俄公司內

奉天 直隸 全省總經理 侯振庭

長春西四道街路南

吉林省 黑龍江 總介紹員 李孟更

各埠代理店

公主嶺河北中俄烟公司　公主嶺河南德昌泰　范家屯謙恒祥支櫃　伊通縣德增厚　四平街裕慶亭　鐵嶺德盛奎　奉天北市場同興長　奉天四平街吉順隆商場　安東福春藥房　綏中鴻順興　山城子協綏謙　東丰縣慶合祥　長春頭道溝德昌葯房　安達同丰太　下九台長發盛　錦縣福增永

長春頭道溝慶泰號　郭家店順和興　長嶺縣同合成　伊通縣銘記號　開原義太祥　奉天小西關振昌銀號　奉天日站茂林飯店　奉天大西關同義慶　營口永興號　奉天小北關協盛讓　朝陽鎮慶源合　蓋平裕純公司　拜泉同丰太　農安萬興隆　海城福源東　普蘭店康德記藥房

本行招聘各埠代理另給特別好處倘蒙賜有零購者或匯欵或郵局代價函索即送每兩現銀大洋壹元八角郵費在內果如有願代理者直接長春總批發處接洽可也

本行代理

國華膠皮底鞋襪東三省總批發處

美育賓

美國出品美育賓聖藥風行歐美有口皆碑自運華以來深受各界諸君之歡迎又經內務部化驗農商部註册並在東省各官廳立案及各大醫生證明認爲強精健腦補腎扶陽唯一之新藥也確有返老還童之效恢復青春之力凡服過者皆知靈驗異常功效無比而市售之普通補品不及此者遠矣謂余不信即請一試方知言之不謬也（主治）房事過度腎經虧損思慮過勞腦力不足手淫斷傷遺精滑精情慾減退陽萎不學舉而不堅房事早洩陽莖縮小乾道不振老年精衰子嗣艱雛四肢無力腰痛腿酸形容枯瘦夜不安眠頭暈眼花精神困倦飲食減少記憶不健精關不固精神衰弱等症凡因腎虧腦衰所發各症無論新久一經服用立見奇功轉弱爲強百發百中如無病常服永保無腎虧陽萎之虞且特質健壯精神充足而房事之快美必然得其滿意故東西洋各大醫生每治腎虧陽萎病時必囑其服美育賓聖藥此藥性質和平效力宏富不寒不燥四時皆宜老少可服毫無流弊可稱全球無二第一廣嗣延年良藥也凡腎虧陽萎之人早服一日美育賓則早得一日痊愈矣功效偉大非獨自誇患者一試便知非魚目混珠欺人之品者可比也定價每瓶大洋一元八角半打九元各埠大藥房均有出售

總發行 上海南京路 信昌藥行

分行 哈爾濱道外中八道街 信昌藥行

奉天

省議會開幕式
文武要人均蒞止
張翟諸公均演說
有爲守法及改服說者

奉天省議會於日昨（十一月一日）午後二時行開會式來賓到者甚衆各國均有參觀者官廳方面有張總司令翟省長及各文武學警各機關首領均蒞會參與盛舉屆二時半開幕首向國旗致敬次由各來賓祝詞而張總司令翟省長俱有演說然應有盡有不過以注重民意爲言並無特別之點惟袁金凱氏以道德眼光爲孔孟口吻演說省議爲各國所重視而東三省處特別地位有保存省議會之必要但省議員須注重道德爲民表率當此仁義墮落之秋其負維持綱紀之責者僅省議而已云云其他臧啟長則演說省議會在國家之地位不可一日缺之而東北大學校長則痛陳議會之歷史援引中外各國之先例以證省議會之不可或無最后有二君登台演說殊有提起聽者精神之價其言雖簡而意味深長足堪玩味其一曰省議爲人民代表機關故省議員之一步一趨均爲民意之表現而被各國所注目乃以立法機關不自守法前者某日開會時間決定午后一時不料外賓之來旁聽者靜候至一時不見一人迨二時始來少數會員直三時仍不足法定人數此應請省議員諸君之注意者也又一人曰近日服製有提倡打倒馬褂者夫馬褂之爲物是否贊成姑不具論惟長袍大袖較之短服之便利似不應僅倡廢馬褂之論調而應提倡改良服制之說並應定爲各界服制如學堂自有制服而農商工等亦宜有專服不能以一中山服而包含各界也云云至此時已三時有半遂散會記者亦驅車歸（夢）

俄籍兵困狀
雖經再三呼籲
尚無收編辦法

當直魯叛奉潰敗後張宗昌所部俄籍兵隊五百名已被奉方繳械遣解來奉當經派員點名並剴切示諭略謂爾等不欲充奉每人給資北往苟願報効時則聽候改編命令云云該項俄兵遣送回哈者已有二百餘名所餘精明幹練之俄兵暫住於北陵地方値此氣候寒冷之際該兵等原有之公私物品當繳械時盡數交訖所有者僅一單軍服云每日除發給出數面粉外只給二分錢之菜費因之該軍飢寒交迫近幾日來已凍病而死者五人矣欲進不能欲退不得雖經前少將隊長謝富民一再具情陳請張總司令迄今尚無確切辦法究竟能否編制猶無表示云（秋）

軍官教養所
何豐林爲所長

東三省保安總司令張漢卿對於裁兵一案徵求三省首領均表同情惟裁兵辦法應須裁弱留强以期精益求精至於所留兵士其程度未必一致故張總司令在奉天設立軍官教養所以備養成軍官人材現在籌備就緒任命何豐林擔任該所所長云（笑）

飭查禁私藏軍火

奉天全省警務處長陳奉璋氏以人民私藏軍火懸爲例禁前已三令五申在案近恐各屬日久玩生仍有私藏者若不查禁殊與地方治安有碍特於一日重申前令通飭各縣警甲所長警飭所屬認眞查禁勿稍疏忽用便杜止一切以維治安云（提）

甫出獄又詐騙
兩千圓潛逃
高檢廳通緝令

奉天高等檢察廳據鐵嶺地方檢察廳檢察長王鎮呈稱查開原縣小古城子住民汪永春素以詐財爲業此次甫從開原縣署因詐財案判處徒刑執行期滿即至鐵嶺縣本街於本年八月間以種種詭計詐取陳品三李棠等奉小洋二千餘元潛逃在案迄未弋獲查該汪永春久慣犯罪工於詐騙若任其逍遙案外實足以爲害社會理合檢同該犯年貌書備文呈請鈞廳鑒核俯飭通緝等情朱檢察長據此特抄同通緝書通令各廳庭縣轉飭所屬一體協緝務獲解究云（提）

均暫緩建築
非緊要工程
限制令之重申

奉天省長翟文選氏前爲節省公欵計曾通令所屬凡非緊要之工程一律緩暫建築乃近查各縣呈請建設房垣者仍未稍減比經派員勸驗多不關急需以致往返駁詰徒費川資長此以往殊非所宜特重申前令通飭所屬此後凡非待用之工程務須暫緩建築云（提）

征收宜認眞
員巡加意巡查
局長注重稅務

奉天省城稅捐征收局長于省吾氏對於征收稅務力謀整頓茲恐各局奉行不力致碍考成特於一日通令所屬各分局分卡對於征收事宜認眞辦理並飭令員巡加意巡查以防繞越偷漏俾裕收入云（提）

裁兵會議決事項

奉國安協實行軍備縮減奉天最高軍事當局特於月之十九至二十二日四日間舉行裁兵會議雖間有反對者仍然順序進行無少變化茲將決定事項開列如左
一、廢除軍團實行軍區制二、改良軍事教育三、施行國民軍事教育四、改良馬隊制五、規定軍事預算六、兵工廠之擴張（秋）

路權會定期開會

東三省路權保持會常務委員劉爲某項要公應須開會討論一切故定月之五日繼續開會三日現已函知三省會員期前務須到奉以便與會開所提議設案件爲三省路權必要事件歸於民衆主持云（笑）

限制薦人
庶政進行中
省令又重申

邇來省署大舉庶政諸所認眞皇皇令文一日數頒然而言之諄諄聽者渺渺非當局意思不周亦非措辭不當然人情權勢攸關終有不能過止之概即奉天省公署二十九日訓令各屬之限制薦人辦法略謂近查多人條陳每委地方官及稅差時輒有本公署及財政廳並其他上級官廳在案各員紛紛薦人却之則恐藉事挑剔用之則此等人心有所恃舞弊招搖無所不至尚復成何事體本省長前在運使任內首先痛革此弊或般般告誡密密攷查或分派出之人將所用職員原薦主姓名送署備查當經面諭政務廳會同財政廳妥定辦法以便通令禁止此外各廳處局所亦恐難免應一律禁止云（秋）

慶賀統一中止

前各機關紛傳奉天當局預備十一月一日舉辦慶賀南北統一大典至一日晨各機關法團以及市民人等毫無動作特電詢商會是否舉辦統一大典該會員復稱前幾日曾有此種消息但正式公文未到暫不能妄動嗣後如何再行通知云（笑）

同善堂粥鍋成立

奉天同善堂每年至冬季設立粥鍋以濟無食之難免其飢孚載道現嚴冬將至粥鍋然例開辦是以該堂長月之二十九日函咨各機關遇有老幼難民迅速送與該堂以便收容云（笑）

煙酒稅增加二成

奉天煙酒公賣局查奉票毛荒入不敷出現呈請最高當局將百分之十之煙酒稅改爲百分之十一而最高當局准予所請由十一月一日實行其餘各分局業已函知一體照辦云（笑）

地方之秩序
雷處長協維

東北憲兵司令部偵緝處長雷恒成氏現查各劇場娼寮以及各雜人薈萃之區時有軍人恃勢凌人或滋生事端擾亂地方秩序者亟應查禁特諭令所屬着即日起按日加班出勤分往各區從事偵防以資協助維持地方秩序云（提）

注重實業之通令

奉天實業廳長劉鶴齡氏對於實業事項頗爲注意迭次籌擬俾資進行等情已迭誌前報茲悉該廳長昨又通令各縣知事略謂查各縣知事爲地方行政之官吏職掌銓衡本局實無旁貸興利除弊乃係施政要圖實業事項關係國計民生至重且鉅自應因勢利導力圖進展切實協助襄觀厥成本廳長到任以後曾經通令各縣明示方針飭將境內各項出產物製造品以及林礦區域水旱田畝等項查明呈報並飭就農商漁牧種種實業本諸心得擬具條陳以便採擇施行等因在案乃時經多日而報者寥寥似此因循敷衍玩忽功令殊屬不成事體亟應重申諭令以資策勵關於條陳限文到十日內呈報所有調查事項茲發表式十八種限文到一月內塡報倘再仍前玩延視同具文定行按法懲戒決不寬假其各凜之云云（提）

莊河縣控案
省委員調查
知事斂財發覺

莊河縣公民馬謀呈訴縣知事張國荃以國課爲名派法警分赴各村按戶拘傳到署巧立名目斂分贓欵一案業經公民張于賢等聯名具呈於先茲再據呈控乃復委劉視察委員前往實地調查已得眞相並取具各村長及各店保切結回省具覆聞查覆之情形大要如左四鄉農民多有無力繳納國課近年國家多故年景歉收以至欠科不清者此種欠課奉章本應由知事將未納之戶飭局開列花名冊交由催承包徵詎張知事花樣翻新授意第二科陶科長巡官兼看守所長任士榮變更向例塡發傳票數百張分派法警按戶拘傳到縣勒令具保限期納課計印刷保條數千紙每戶須具保條二紙一呈縣官一呈縣署每保條紙一張徵奉大洋五元附征保證費奉大洋十元迨保條具妥乃勒令保人立時督催欠戶繳清傳票否則惟保人是問其繳消傳票方法乃傳票一張按里計算費用（一）送達費（二）川資（三）食宿費約計消票一張遠者需奉大洋二百元左右近者亦百元上下而法警之車錢鞋錢酒錢尚不在內故自抵任以來此一項收入已達數十萬元其欵四六均分知事六而科長巡官等四內之民怨沸騰經張子賢等到省呈訴該知事卸責於任巡官立將任某看押旋由商會白會長警所蒼所長以蒼天白日之熱心出爲調停令該知事國出賍欵奉大洋一萬元交紳商等作爲開辦農會之用並將任巡官撤差了事不料馬謀因該知事斂欵甚巨何能以出一萬元了結遂復向省署呈請查懲特將所查各節令各村長及鋪具結爲證申請鑒核施行等伏查貪官汚吏至民國而滔滔皆是凡前人所鄙不足爲不齒人類之行爲而竟敢悍然爲之或恃奧援或圖匿住租界公然以聚斂爲當然之舉倘非澈底清國家無盛治之日矣翟省長大智若愚素抱用官惟賢滌淸吏治之志尙望對於各省之親民之官一注意焉是則小民之福也（夢）

長春

兩萬元之刼案
靑天白日下租界發生
擊斃永衡通櫃夥
兩凶賊得欵竟潛逃

長春頭道溝東五條通永衡通糧棧櫃夥劉勳耿洪年崔玉林等於三十一日下午奉櫃政吩論赴日本橋通銀行兌取錢票四萬元至下午二時三十分攜欵返櫃之際竟被強賊尾隨至大和通三番地取引所附近發現凶賊二名將持欵人威迫嚇止逼索現欵彼時永衡通櫃夥崔某機警智生飛森脫險跑赴取引所警官派出所報告去訖該胡匪等之一即取出手槍連向被害人劉勳腦部及腿部發彈其劉勳立即斃命身邊所帶之現鈔票兩萬元其他櫃夥一名被匪擊傷胸部甚重幸未斃命越時由派出所電請警察署非常召集全部警官巡查司法係刑事巡捕特別搜查盤詰行人設卡截堵無如兇賊得賍遠逃杳無踪跡矣茲將被害人姓名及胡匪形狀列下計開被害人永衡通櫃夥劉勳現年十七歲河北省撫寧縣人槍彈由腦後及前後心洞穿當場斃命又被害人耿洪年十七歲河北省撫寧縣人槍彈由胸部穿透未致命被害現欵鈔票二萬元凶賊二名均年約二十餘歲身高五尺許一賊穿青色長袍一賊穿灰色皮袍戴紅結便帽手持八音子式手槍一枝云又一消息云被害人耿洪年亦有在滿

十五師返防
警廳設招待所

東北陸軍十五師師長張輔忱氏部下前自移防錦州新民歷經數月之久近爲履行奉國和議計囑令部下十旅二十六旅工輜營一律拔防調歸吉林原防計聞十五師步兵第十旅仍駐省城及長春南嶺又二十六旅仍塡防中東吉長兩線附近查該項軍隊業於日前陸續返防云

長春警察廳長修雲汀氏頃查十五師全部隊伍返回原防路經本埠爲招待過軍起見特派衛生隊長張幹忱氏每日躬親督帶長警多名在二道溝東鐵車站預備茶點休息所以便軍佐之休息連日以來辦理頗具成效一候防軍過防淨盡該處之招待所即行取消云云

奇寃案不久判明

長春城內熱鬧街德順當執事段秀峰䝉行扒灰姦殺兒媳邱茹貞斃命一案經過詳情疊誌本報茲又據某方面報告云本案告訴人邱茹蓮以堅忍毅力破釜沉舟之志向狀請原番檢察官杜守義迴避另由檢察長徐聘珊氏蒞庭審理已究出本案僞證馬懷之隱飾捏詞彼時段秀峰自度陰險祕謀敗露決難逃避免法誅現正預備運動或潛逃云云記者按兇徒誅姦殺人案情何等重大若果段某畏法遠逃縱使開棺檢驗證明被害人邱茹貞委係生前含寃斃命則抵命無人昭雪無日祇可剖爲一宗懸案已矣司法當局若果以倫常風紀姦殺人命爲重莫若即時逮押被告段秀峰爲妙云

公學堂開會盛況

長春頭道溝南滿洲鐵道株式會社附設公學堂現屆創立十六周年紀念之期特於事先通函邀請學生家長參觀該校歷年之成績早誌本報茲查是日到場者除中外官署派員蒞場參觀外並有學生家長全體參觀該校之成績及該校學生所表演之新劇會場擁擠無插足地所有成績頗蒙各界之嘉許時至午前三十分始行散會云

警察廳施行警備

長春警察廳長修雲汀氏頃以地方不靖險象環生連日來頭道溝一帶迭次發生匪警刻爲未雨綢繆防患未然計於三十一日特招集部下警官會議表決商阜地實施無形警備責成馬巡隊長穆向忱統率全隊四出放哨並通令五大署一律施行警戒檢查行期以保衛公安云

警備地方防務
及淸查戶口
警廳招集會議

長春警察廳長修雲汀氏頃查夏防雖經解除然地方宵小正在圖謀不規爲保障地方商民計特於本月一日招集督察長五大署長保安兩隊長消防隊長偵緝隊長馬巡隊長警衛隊長衛生隊長等在廳警備地方防務及淸查戶口等諸重要問題討論多時方始散會云

瓦房店

祝日僑籌辦奉
日皇登極典禮

本埠新市街日本僑民近以日皇於十一月十日登極爰發起籌辦奉祝登極典禮並於新市街大馬路高紮過街樓點綴一切奉祝儀式極稱鼎盛云

哈爾濱

特區轄境調查
華俄之戶口

關於特區轄境戶口調查特區長官公署所屬一律認眞實行業記前報茲悉特區警管理處長金伯衡氏以歷次淸查手續規定至爲詳盡惟以次淸查深恐各局戶警藉抽查戶口爲名擅入住宅搜查禁物既近招搖且碍戶政昨特通令各署原文如下略謂查戶口原爲警察要政各該署所員警當能認眞辦理不容稍懈惟調之時態度務宜莊重語言尤貴和平凡於戶口調查以外事項不得稍加干涉且於進入家宅之先須有相當通知凡此種種本處調查戶口施行細則第十一條及第十二條均有詳細規則乃近聞本埠各署長警往往借查戶口爲名擅入住宅搜查煙具似此跡近擾匪忌妨礙戶政之進行且足貽人以口實殊屬非是除分行外合亟令仰該署長對於所屬員警切實考察嗣後調查戶口之時除當場遇有現行犯應予依法辦理外其他事項勿任借假干涉以杜流弊切切此令（甫）

阜新

縣長勤政愛民
紳商送區額

縣長周公希甫學有淵源履新斯邑兩載于茲舉凡勸商勸農勸學諸大端無不悉心籌畫我阜邑幅圓遼濶素稱盜匪蜂集之區自周縣長到任以來分配漢蒙警甲編制鄉練于阨要地點設所防堵併親自下鄉督隊轉捕數次以致大夥股匪均皆遠竄宵小之徒亦斂跡焉人民饜受△幭何慶更生皆周監督親政愛民所致也惟我阜境邊陲沙漠又兼年來時局不靖胡匪擾亂萬端自縣長周公希甫到任以來訓練警察編制鄉練幷于扼要地點設卡防禦以致胡匪歛跡人民得慶更生無以爲報特製軟區一方文曰惠我蒸民旗兩桿傘一架於陰曆九月初七日上午十時鼓樂喧天送往縣署門前懸掛賀客盈門觀者途爲之塞頗極一時之盛云

安東

行人頓生急智
途中遇二匪行刼
將錢包拋於住戶院內

本縣屬板橋村住戶蓋鴻九者於月之廿七日午前五時許至城隍廟後長記絲棧取錢一百九十元行至縣警後突有二匪上前揪住施行搶奪蓋某情急遂將該一擲於附近住戶某姓之院內二匪見財難得抱頭鼠竄蓋某乃將某姓門叩開遇一老媪告以此事原委老媪即引其院中將錢找出毫無損失蓋某欲串給贈以報厚意媪拒不受慷慨如此媪者誠屬可風而蓋某亦云幸矣

自刎案行將起訴

安東鄉一區逍天溝地方前於夏正七月間畢運堂之子媳自刎一案當報經區警勘驗案情離奇其自刎見坑前御菜刀置於坑上又以裡屋坑間洋燈及火匣均有血跡等情既而報由地檢廳相驗後分畢某棺殮一面偵查案內詳情在案茲聞已死畢婦之生父徐錄元籍隸莊河縣日前奉該縣傳訊以安東地方法院以該案曾咨行莊河縣公署請將徐某傳飭到案等情昨一日徐已抵安即擬赴法廳候審云云容訪再誌

四平街

四洮路裁員減薪

四洮鐵路局早已奉到上令全路裁員減薪該局自奉令後已陸續裁減刻已裁去多人但所裁者俱是上等員司薪金在百元左右者至于小工碼者並未裁動在二三十元之司事猶加減不少此固極善之裁減法也但是有能幹者皆被奉海路收用其無能力者全靠薦主之面子作事者則不免賦閒故裁員雖多居閒者到亦無幾云

海城

積穀變錢價
縣署開會經過
不准委稽查

行政監督孫文敷於月之念八日假縣立中校招集地方紳士及各機關首腦特開一政治會議茲將會議中之緊要者分誌於下（一）縣署及警所不准委稽查（二）各區所積之倉谷一槪變爲錢價以免積久消耗（三）在本城招募新兵者若無總司令公函一槪驅逐出境以免擾害地面（四）高等中校之基本金按地畝歛欵約籌現洋三萬元之譜以免臨時發生困難（五）責成各區區長修道植樹回復三載以前之原狀云（靑）

監督之訓話
不許勒索小民

行政監督孫文敷於月之念九日特招集司法警以及調查員等在大堂上諄諄告誡略云法警下鄉傳差調查員到外區查案一槪不許勒索小民自訓誡之後如有再蹈故轍者定即以重大之處分云（靑）

吉林

張技監赴奉

吉林省公署監技監處張國賓技監現奉天張輔帥電調作速赴奉協商要公該氏接電未敢稍延當即于日昨九日乘早八時吉長專車遂行去奉歸期尙難預定云

軍政署放餉

吉林保安司令部與省長公署現查已屆十月底所有各該署員本月份薪餉例應發放以資開消當即由會計處借齊通知官自到署領訖云

持假槍刼煙
在土門子被獲

吉敦路線土門子地方有路工人在該處工作來一賣黃煙某甲聲言被胡匪二人將煙搶去數十斤正論之際該二匪亦從此經過賣煙某甲要求工人相助拿獲該匪賣煙人云搶我煙還不與我留下該匪見勢不佳即欲逃走工人一齊向前捕獲匪連放手槍二響不鳴工人努力拿獲胡匪視手槍乃小童之玩弄之物云（備）

山城鎭

張輔帥過山
各要人歡迎

喧傳多日之吉林保安司令張作相氏來山赴吉本鎭各機關首領及軍警商學各界要人於先期在車站搭棚歡迎外於今（卅日）午後三時許輔帥專車抵山時各首領要人均在車站恭候屆時均投名刺謁見畢車即直開朝陽鎭取道吉海路轉返吉林省垣云

遼陽

稅欵速解
造報學校
財敎兩廳令

本邑稅捐局奉財政廳令省署需欵孔亟務將所收稅欵剋日辦齊以應要需聞該局奉令後即將所收欵派人解廳云

教育公所奉教育廳訓令內開查該所十七年上學期一切表冊均需造報以便彙編等因聞該所張所長奉令後即令核表處是夜造表以便呈送云

梨樹

華監督治盜長材

吾邑司法監督華公春霖法界老手經驗宏富前在東邊輯安臨江等縣曾治匪著名此次行政監督包公文峻到梨以來缺乏淸鄉承審人員乃請求華公務忙情不獲已自月前而予擔任淸鄉承審距現在未及一月已判決處死盜匪十餘名誠可謂不愧治盜人材也

張家灣

維持糧商業
而免影響稅收
商會急宜設法

本埠各糧商營業夏季停止歇業每值入冬糧商復活爭爲收買各種商戶亦因之興盛振事愈多而稅捐及營業各稅因之多爲徵收以裕國課而維商業近查各車夫受缺斗之刺激互相戒免南赴下九臺北赴三岔河再勿來埠售賣云云於日昨（三十日）據農夫在街談巷議在距街東數里之驛馬河東有糧車二百餘輛車夫聞此惡潮掃數返而向下九臺出售若長此以往則糧車全將裹足不前營業及稅捐之收入影響良非淺鮮查糧車二百輛稅捐及營業之徵收少進數百元之巨欵亦波及商業雖期興盛望商會極力設法維持使糧業復振云云

蓋平

胞弟打死胞兄
檢驗有傷痕七處
刻正審訊行兇原因

本邑城南黃𡉏子村住戶王德海與弟王德祥同居其弟早已成室忽於夏曆九月十四日晚間不知何故王德祥竟將其胞兄王德海打死乘夜掩埋次日本村仲某得悉報知村長村長即向警察第一區報告張區官將原案送交檢察分庭十月之三十一日王檢察官帶同書差檢驗吏赴場檢驗據驗頭部有刀傷一處全身傷七處已將兇犯嚴押刻正調査被害原因云

稅局撤臨時分所

本邑稅捐徵收局謝書林局長嘅於西河口臨時分所海市完畢無再設之必要現令該分所主任結束將局員撤回云

侯會長晋省

本邑商會長侯敬忱奉聯合會函邀於十月之三十乘滿鐵汽車晋省赴省之任務尙未可知大約三二日即能歸來云

區官奉令查戶口

本邑警察第一區張鴻雲區官對於一切事宜無不力加整頓至於戶口尤爲注意茲奉上令飭詳細調查以靜地面該區官奉令後嚴令各巡長認眞調查對於丙戶尤應注意可謂區官盡職云

警所開會議
奉令警辦冬防

本邑警察所奉到處令內開查夏防又屆籌辦冬防之期仰該所長飭屬籌辦奉令後高旦川所長即招開冬防會議以便實行云

劉局長赴任

本邑前任稅捐局長劉佛生氏現蒙省署委任洮安縣稅捐局長之職於十月三十日該局長赴洮安就任餞送者大有人在云

縣署已開徵
農民來城完納

縣公署照例十一月一日開徵已誌本報現屆開徵之期表冊早已備妥佈告週知本月一日即正式辦公一般農民均來城完納云

一面坡

黑熊下山
自來尋死
重五百餘斤

一面坡日昨早五點鐘時分由南山下來黑熊一隻形大似牛奔向玻街覓食行至山下正遇俄獵戶在彼連擊數槍將該獸左腿打傷仍行前進附近鐵路保衛隊二排官兵聞知槍聲持槍飛奔前來正値俄獵戶搏鬪之際該隊兵數名開擊百餘槍始將黑熊擊斃當經該隊稍回隊部剝皮賣肉重有五百餘觔亦云大矣

煙禁之厲行
新署長就任後
拿獲多起送哈

本埠特別區第三區警察第一分署署長王國材因放棄職務撤差遣缺經管理處以該處督查員孫世福升充該員到差後立加整頓對於轄境舊有煙館嗎啡舖無論中外人設立一律查禁近聞已拏十數起煙案送哈懲辦全係該署長親自帶查若長此認眞始終不懈禁煙前途不無希望云

新選商會長就職

本埠商會郭會長子明本年改選之期經該公會投票定本埠公興合經理李實成充任其人經商務有年老誠可靠已於日昨接任視事

地畝局新廈告成

本埠地畝第二分局辦公房間向租賃民房常年納租歷辦有年自徐局長璞到差事認眞故對於租賃民房按市價納租似不相宜曾於上月請准長官公署撥由本站特區界空號擇一適當地點建築辦公處所以省租金已經選定中央街特區警署東隔壁包工建築紅磚房六間作爲該局辦公之用刻已告竣定於十一月中旬遷入云

營口

將調查圖章鈐記

營口警察廳長李禹銘氏因查各會所暨各團體所用之鈐記圖章往往多與正式機關之印信相同並因奉省令調查是以聞李廳長已飭所屬一律留意察查以免混淆而除流弊云

縣長注意童子軍

營口縣知事婁煥辰氏頃因縣立各小學校之童子軍刻在籌備進行中深恐徒具虛名而不能本童子軍之目的及訓練養成善良國民以期振刷頹俗俾維世道人心而免遺憾青年影響於社會因之於昨已嚴飭縣教育所注意云

本社啓事

各分社若以現大洋以外錢鈔匯於本社時按照左開行市
▲今日之行市▼
大洋兌金票　九九、二〇
大洋兌鈔票　一〇〇、二〇
大洋兌小洋　一一八、二〇
經理部啓

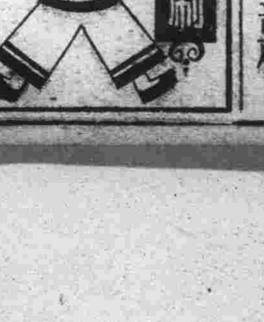

新亞印務公司
大連市伏見町六
電話三一二二番

用電話限至五百圓可以融通
電話現金賣買
住宅四千五百圓始　種種俱全
月賦販賣均可
以田園土地房屋爲擔保融通欵項
利息一律從廉
春日町（綠溫泉橫）
不取扣費
正直洋行
電五五五七

發賣百合栽子
大連西崗公議會東
久壽街九番地
禹記皮革行代售
電話七五三三番

眞正減價
本店自開幕以來頗蒙各界嘉許今又運到大宗珍珠寶石翠玉等物均照（九扣）出售二星期酬惠顧之雅意至於金銀首飾中西器皿工資格外從廉請臨敝店參觀方知言之不謬也
設在奉天驛千代田通七番地
聚寶金珠店謹白

女界福
天下第一婦女靈藥
驚天動地救人無數

長春益通銀行附設儲蓄部廣告
本行額定資本金銀大洋壹百萬圓
公積金銀大洋拾萬圓
營業部
儲蓄部
注意
營業時間　上午九時起　下午三時止　星期日休業
存款放款：活期存付　存木付息　零存整付　勞工儲金　失業預防金　養老儲金
押放貼現：生金銀之買賣　整存整付　整存零付　特種存款　子女教育儲金　婚嫁預備儲金　其他特別儲金
代理收付款項
存款手續簡便利息從優訂有儲蓄詳章函索即寄如蒙惠顧尤爲歡迎
長春南大街　電話中國一〇四號　日本長六七六・一二四〇番

瑣聞

△公司催領工費
（吉林）吉海鐵路工程局現據包工人聯合土木建築公司與大興慶盛等公司到局呈請彼等所作工程早已先後竣工人坐候工資以便返里而工人等百則即損失不貲是以連日懇請速發以便開消但路局卒以款項未得領去不能照發各該公司非常恐慌至日昨二十五日竟先發給裕慶公司工費大洋六萬元其他各包工公司見裕慶等已先領六萬元彼等則係毫未得領因而追索益力得援裕慶例懇請路局速即發下轉給工人免生意外路局現正積極籌備云云

△九台會長來省
（吉林）下九台商務會會長崔子香君因公私各事日昨來省辦理約三五日事務辦竣即返會服務云（儒）

△降雪天氣奇寒
（吉林）省城昨晨天降小雪至下午四時止有二三寸深翌天氣甚寒人人叫苦多有衣皮棉等服於三十日稍漸暖和云

△木商糾葛成案
（吉林）西關熱鬧街住戶李太成久營木業近年來頗獲厚利月前與木商王某因木材糾葛經同業數人出爲調解双方兩不相下日昨李向法廳起訴以李法律解決王亦辯訴正在審訊中勝負尙難揣略云（儒）

△財神誕辰放假
（吉林）省城官銀號及其他各工商界以日昨廿九日即夏曆九月十七日俗例爲財神誕辰照例放假一日是以永衡官銀分號日昨通知停止辦公一日卅日照常辦公云

△所女期滿待聘
（吉林）省會警察廳濟良所所女傑貞爭春季投入濟良所本年長廿三歲直隸省人現已屆教養期滿由該所所長呈廳核准佈告于本年十月廿八日滿期凡有意娶妻者着即來所對相迎聘可也

△局長注重公務
（磐石）本邑郵政局局長郭文炳在磐數載已奉總局命令調往他處當委安愼公局長來磐接串安局長到差三月之餘作事和平商民融洽每以地方郵務爲前提凡收發郵件無不審愼辦理是以各路郵差無敢稍懈故近來之郵件較前迅速商民頗爲贊許云云

△拍賣潛逃遺物
（安東）安埠新安街永發東鮮菓行執事於日前負債潛逃所遺之物當經該管所與商務會派員查知在案於月之三十一日商會會同併帶警士數名舉行大拍賣所得之欵擬分攤各債權查欠欵最多者四合福祇可認爲倒霉而已云

△因債服毒殞命
（安東）安埠東坎子臨江街住戶周官海於日前晚間呑服鴉片翌晨殞命當經其房東沙某之妻至該管分所報告該所巡長往查局實稱訊死者之妻供稱所欠之外債甚鉅無償之還力尤迫於生計以致謀此短見等語該巡長當以電話通知檢察廳經由檢察官驗明飭埋云

△二站劇院重修
（四平街）南滿線范家屯站中國市場經尹秀峰盛督開闢由當典五君提倡設平康修劇院逐漸興隆惟當初以財政關係其建築上多所草率而戲園又係集資而成迄今已歷十餘年之久早已坍塌不堪今董君以振興地面起見乃不辭勞招集股東重行建築業開工多日昨因材料不足派人來四採買刻已買齊回范俟日工竣當必有一番熱鬧云

△尺許厚之大雪
（四平街）日來天氣和暖交通逐漸發達正是農人秋忙糧車上市之時光也忽於昨晚天氣轉寒夜間落雪今晨猶未止早起出望儼成一片銀世界矣此時朔風凛冽寒氣逼人身着棉衣猶覺凉風刺骨吾不知一般難民將如何度此嚴寒之歲月也本埠不乏善士意此刻亦必籌備濟貧助糧助欵者或必大有人在同鄉慈善會開設粥鍋之期又當不遠矣

△經紀相率改業
（四平街）站內各錢商每日之現金交易向由經紀講市或一星期及三兩天之期限者亦由經紀辦理遠期即歸信託然信託之交易時間有限不若經紀之便利隨時可以作事不限於時間也先前經紀計有二百餘名自日警署取締後該經紀以無事可作皆相率他圖故近日市上之經紀寥寥無幾惟一般不上信託之錢舖實莫受大之影響焉

△公有馬路略誌
（四平街）本埠之街基經尹監督壽松開放其大槪之情形前已在四平街之回憶錄約略言之今不再詰惟鑒於本埠之建築者每以地基不明發生交涉口角爭批惹起訟端此類事每有所聞如日前鄧明儒與李雲卿等因爭執涉訟者即其一端也蓋比項街基除經路緯路是歸公有餘外即全係私產至于各小街胡同即全非公家所有也惟東街直徑至公園以中央緯路直達全爲公家所買即現在某之擴地所佔用者亦是有並非舞民地將來若不究查或不免湮沒無跡也至于大舞台對過之一條街道原是尹公在時派令兩傍住戶一面讓出九尺共成一丈八寬街道以其正對大舞臺故也南面鄧明儒原房不動牆外猶有餘地除留九尺外猶有四五尺之數餘但令北面拆房收縮以求其正對公臺耳彼時西頭房王尹雲卿東頭房主亦長郭明儒當中王喜六正在動工修盒乃令向裡縮修因以王喜六之房爲標準按九尺留出東西兩頭原有之房勒令折除與王喜六之房取齊方爲合局屬經催折幾爲拘押無如尹雲卿等故爲推延終未折除直挨至尹公去任乃無人過問矣至于李雲閣等全對後置因亦不知其詳東頭鄧之房亦甚以後賣出因此一條街道鄧明儒北牆外有地基一丈四五而北面住戶僅有一二尺餘地因未讓出街道故也現在尙有二塊石頭爲界其界線照舊李雲閣之外牆而此一條街則全是鄧明儒之地基無疑也前爲鄧明儒添蓋廂房欲向牆外展出三四尺竟被李雲閣等出而干涉未免亦算多事自已既不能退讓街道何必又限制他人而且鄧明儒牆外餘地尙多除蓋房再用以外猶能敷餘一丈走車尙無妨碍即對公益上亦可說得過去豈非無謂之甚若以之爲妨害公益而論則未免有幸有不幸也如現在北市場內東海興新買之房正在改修擬作飯館營業照原址已向外佔出三尺有餘小街原本不寬如今只剩數尺僅可容人行走車推小車亦不易經過此與公益上大有妨碍然竟無人過問以鄧明儒比較非有幸有不幸耶深望負責者將地方之界線及公有私有之地弄記清庶免因此多生麻煩耳

△耶教搭棚講道
（四平街）余昨偶至大舞台一帶游覽見舞臺前有大布棚一座初以爲是演各種玩藝者及入內始悉是耶蘇教在此開講棚內懸掛各節講義及聖經聽講者率多男人並無婦女約二三十名云

△因打藥針喪命
（四平街）道東達仁醫院醫士劉占林在本埠設立醫院多年向有神針劉之號忽於昨晚經人介紹一花柳症施打六〇六藥針當時劉醫未加詳詢即施行手術注射一畢未及片刻病人即行斃命劉醫無奈只得報告二區當將劉醫扣留轉報縣署今日將派員檢驗云據云死者是一瓦匠年二十餘歲唐山人姓氏未詳因已吃飯酒致使打針喪命蓋所忌者酒也

△逃妓仍住縣城
（四平街）南市場桂蘭堂月前逃去妓女二名一名金玉一名桂玉彼時曾誌本報乃該二妓當時逃在縣署請求判其自由今將一月有餘聞已判決但判詞尙未發下堂主王士林各處託人調停情願准其自由但求回四解決並有相當之保人擔負一切惟聞桂玉現有某有力者收留欲納爲小星已代做布衣數件希冀不去身價耳王士林之打算恐難達到目的云

△電燈恢復原狀
（四平街）本埠中國地之電燈由去年冬令起即不光明日復一日愈見黑暗今年夏間已似如有如無有電燈者非加點洋燭即附設洋燈因而撤燈者俱多以其無用也今乃大放其光非常明亮已恢復原有之狀態詢其原因乃是將李某裁撤換羅姓看大鍋李本無電汽經驗負大鍋之任務因愈弄愈壞羅亦曾在該廠充當二鍋去年被大鍋開除燈始失光蓋羅之技藝甚佳李因忌其才而棄之今該廠萬不得已始裁李而用羅經羅技師從新修理方能使用因而電光與前大不相同已恢復原有之光明矣

△實行取締暗娼
（蓋平）本邑警察所對於取締暗娼非常注意而一區張凌閣區官亦迭次命令各駐所巡長嚴行取締並親躬調查恐日久生懈於月之一日又飭各巡長實行取締云（省）

△派員調查印花
（蓋平）所長高巨川氏鑒於印花保國程之一每屆春秋必各調查一次以免偸漏現屆秋季應行調查派戰鼎三陳端亭分調查月之二日出發云

△市場又一縊屍
（長春）商埠估物市場崔姓鍋廠門前柱上突於昨三十一夜二時許經一區巡長巡行查見一年約四十許之縊男死屍一具身着青市布棉袍青市布棉褲頭戴皮帽青鞋白襪業已縊死多時當由警察電報警署由原署長電請地方法院前往勘驗云

△馬車更換號坎
（長春）警察廳管內所管馬車人力車歷年春秋兩季更換號坎以資識別頃查已屆秋季更換之際昨日特由警廳通傳各警署傳諭各馬車人力車戶等持舊號坎到廳換領新服以便識別云

△觀劇丟失錢包
（遼陽）縣視學生王德貴周懋中赴鄉學已去多日于昨廿一日返遼下榻教育公所繕具報告呈廳辦理聞於日昨又赴鄉視學云

△視學赴鄉視查
（遼陽）本城楊淳然于前晚往平康里市場同合茶園觀劇一時未愼被剪綹將錢包窃去內貯奉票四十餘元當時渴找無着只認丟了而已云

△請開採滑石礦
（遼陽）邑西北營城子村發現滑石礦一段礦區面積約一百餘畝礦商甚佳茲經李積成等集資本現洋八萬元招工開採將礦區地圖及註冊費一併呈請財政廳核准立案以資開採而興礦業云

△夫婦互毆老母
（遼陽）城南白廟嶺住有張酒罈者其妻馬氏性極悍如詎于日昨該婦竟與孫姓婦因事發生口角鬨訊後亦助其妻辯論張之老母遂上前排解致觸其怒即將其母飽以老拳該婦亦助其夫亂打後經人勸解始行完結若該張某者皇天早以雷霆下擊以戒不孝云

△孫婦潛逃找回
（遼陽）城內住有孫某之妻年將花信姿美妖嬈曾與王某通姦日久發生戀愛訂約白首至于今春雙雙潛逃後經孫即遣人四處查找迄今未得查獲于日前孫聞訊該婦匿海縣即前往將該婦拿獲逐即領回令其遵守家規安分度日再不得稍越雷池一步云

△戒煙靈藥出世
（山城鎭）本鎭東大街路南東華醫院院長董仲華氏自來斯鎭懸壺問世來已經四載活人無算著手成春名馳遠近遐邇知名故營業日漸發達查董氏久縣醫林經驗宏富內外兩科均深有心得診查仔細方劑精良近復製一種戒煙聖藥專能剋除多年鴉片嗎啡之癖毫無痛苦之憂自該藥出世以來次第在該院戒除已數百餘人服後均超出苦海故一般黑籍中人每日絡繹不絕之勢大有山陰道上迎接不暇之勢如該院長者不愧爲良藥良醫婆心濟世云云

△妓館營業蕭疏
（扶餘）南門外運帶妓館數十餘家近來營業頗爲蕭條此等生涯雖本于皮肉奈衣食無出岌岌乎大有不能生活之勢故見有行人百般羅包拉扯不放強往屋撵亦無照顧者不知好此歟抑不知無有錢歟噫娼業荒凉至此達于極點矣

△電話行將漲價
（海城）本城電話局長車蘭九以近來百物昂貴局中所收之電話費僅够開消而外區之電話杆腐朽者觸目皆是設一旦被風毀折需欵定不在少爲提前準備起見擬將用戶按設之電話酌量漲價若干以資補苴云（青）

△第四段長逝世
（一面坡）本埠鐵路第四段段長于作述前因患盧症赴哈就醫忽於本月二十八日與世長辭該段長家眷聞耗即由一面坡乘車赴哈殯殮去訖所遺段長之缺不知委任何人俟訪明再誌

△新式靴鞋精良
（張家灣）道外大興里街鞋商害成與爲來技師藝術特良所製各種時式靴鞋無不堅固耐久物美價廉童叟無欺信用昭著賜顧諸君所製之鞋無不適宜殊爲主顧所歡迎近又製一種寬頭法式及化學皮店俗名海魚皮時式鞋非常堅固又合時髦價值額外克已則市上售價哈洋七元五角該號爲售哈洋七元誠價廉物美定期不悞以酬賜顧之雅意請君試賜之

△大宗食牛到營
（營口）市內所宰之食牛皆係由外縣購買轉運來營當此時際正是宰牛賣肉之時而市內此種食牛又感缺乏現在子街何韓張等三家鍋坊現在錦義等縣購買肥牛若干頭預備宰殺以供市人之食用云

方知余言之謬也

△拐良爲娼內幕
（阿城縣）買遠堂之販賣人口卒不認其爲妓館並亦無掌班者現已同桂福起訴赴吉矣其實尙有秘密也今爲剖陳之緣卒以專放印子錢爲生有乾順泰之財東程老西子喜其利乃將巨欵放於卒以五分行息及章虆獄程大爲焦急恐怕錢損失乃運動手續命起上訴實在章有二掌班者大掌班即日本婦人二掌班現在爲避禍計已藏匿於李日義家中而不出現云

△教員溺職罰薪
（阿城縣）本縣三四學區教育委員揚廣斌現以赴鄉視查各校對于教員之不盡厥職者莫不認眞報告嫌怨在所不計也刻以縣立第七校僻居鄉鎭雖當往驗視茲開查該校雖已開學多日但學生爲數寥寥無幾足見任教職者之敷衍從事故歸後據實詳報聞於日昨由局長招集局山會議現以表決將該職教某某等照案議罰曾議懲獎教員之規定暫予罰新以示懲戒藉儆效尤云惟胡紹晉局長楊廣斌委員之認眞整頓教育毫無瞻徇之情於此亦可見一斑矣

△酒後幾成人命
（營口）洋坑向南大院熱鬧場地方有某甲者身着青緞呢絨袍花緞馬掛衣帽等極行整齊類似高等人物隨風歪倒酒氣薰々後有廿餘一青年形似常隨隨手相扶不致跌倒約行數武致激某醉漢之怒將青年揪頭破股拆青年不敢稍動行將過暴歐而青年危在旦夕始有行人數名向前拉勸醉漢停手青年已早暈迷倒地幸經人揮卹始慶更甦此際醉漢酒醒懊悔異常當將青年以車載回調治云云

短篇小說　未嫁者之心（天恨）

婦女們歡喜看熱鬧、大槪也是一種天性、和小孩子一樣的、不論何種聲浪、都足以引起伊們的興味、除非在極忙的時候、不能分身、然而伊們也總要設法走出去看的許多聲浪中、爭吵和音樂尤具有魔力、兩者之中、音樂更容易搖撼伊們堅定的心情、但是S姑娘到不然、姑娘二十三歲了、十九歲以前、非常活潑、就和理性不健全的小孩子差不多、二里以外有什麽熱鬧、伊也很熱心的趕得去看、鄰居們公上伊一個綽號、叫伊「包打聽」、誠然伊確是像煞了包打聽的警務、鄰居家裡發生了什麽事、伊都能明白內幕、源源本本的告訴人聽、便是一乘花轎在門前經過、伊也能知道是誰家嫁娶、除非嫁娶者眞個遠在三里以外、可是、姑娘自二十歲那年聽了人家一句話、伊忽的變了性情、終日沉默着、不出大門一步了

「你姊妹在十九歲就嫁了丈夫、怎麽你還像一個孩子」

這句話也平常得很、伊聽了却非常戟刺、似乎有一根繡花針兒、直刺伊的心坎、使得伊的心理、受了眞大的創傷、從此就不苟言笑、身體更不如從前那麽康健、好似日漸消瘦、到今年二十三歲育有、然而伊却又不曾生病三年中、姑娘完全變了一個人、身體上總也覺得不適、無論什麽可喜的事、在伊看了都成爲悲哀的背景、越是可喜、越覺有悲哀的魅影、環繞在四周、逐漸形成另一世界、將伊從融融洩洩的快樂家庭裡、逼退出來、局在另一世界裏、有時耳中聽得有人在那裡笑、明明是快樂的笑、伊聽了、却變成譏刺的笑、彷彿是譏刺伊、有時聽得人低聲談話、伊也疑心是談論自已、而且生理上的變化、亦足以增加幽怨、許多的不滿意、便將伊造成一個實際上的畸零人、雖然父母很愛伊、兄嫂姊妹也愛伊、鄰居以及一般閨友也愛伊、伊總覺得是虛僞的愛、絕不能引起同情、可憐伊的心坎裡、未嘗不蘊着熱愛、但是這熱愛竟沒有發洩的機會、名義上固有一位未婚夫、因爲家計困難、無力迎娶、所以才擱到現在、伊明明曉得夫家窮、却又怕聽旁人說伊的夫家窮、聽到窮字、宛如對伊宣戰、最爲可恥、其實伊還沒有嫁過去啊在這一年中、未到二十三歲的姑娘小姐們、陸續出嫁、可憐伊的美麗、因了種種刺戟、喪失大半、人生最寶貴黃金時代、在蹉跎中過去、即便就嫁、已不可挽回了、何況暫時還不會嫁、伊有時想、他伊的未婚夫的心理怎樣、可念我麽、大約未必、從前他還有時到我家裡來、近兩年幾乎絕跡了、難道他竟忘了有一個我！在那長夜迢迢、萬籟俱寂的當兒、伊的思潮、最澎湃得利害、往往一夜失眠、到天明後、却沉沉睡去、因此又引起了父母兄嫂的不滿、總也不能諒解

這眞是無可奈何、伊看了姊姊偕了姊丈雙雙的歸寧、有說有笑、立時同出了自家孤獨的寡趣偏偏一般人都很勢利、越是伊沒有說話的興趣人家越是不理睬、姊姊和姊夫來了、大家都趨承着、叉麻雀咧、請吃飯咧、高興非常、於是覺得衆人固然可惡姊姊臉上的笑容也含有奸險之意、姊妹的威情、漸漸淡薄、後來竟不願意見面了、姊姊很奇性、常在母親面前說、妹妹越過越有脾氣、愛理會人才理會人、碰着不高興的時候就是這麼一付面孔母親說、「不知怎的、伊在這兩年變了、好生氣、動不動就把面色沉下來、有時還要向我發脾氣、你是伊的姊姊、當伊小孩子罷」母親同姊姊都可當伊小孩子以爲沒有出嫁、年紀再大些也還是小孩子、但是兄嫂就就不能原諒、親戚鄰居更不能原諒、都說伊脾氣大看不起人、最初還是、姑娘心理上以爲別人和自家疏遠、後來眞的疏遠了、在家裡儘有數小時不開口的時候、無聊起來、向床上一倒、睡在床上依然煩悶、並且因此又聽得有人說「一娘家可以這樣舒服、吃吃睡睡、嫁到婆家去、可就容不下咧、何況像伊的婆家那種境況、未必如在娘家能够不愁衣食」這些話、又是非常刺心的、伊的怒火、幾欲直穿胸脯、然而不能够發作、爲的自家還是個未嫁的人

前天、伊的左鄰一個小姑娘出嫁、才十八歲、很熱鬧、嫂子高興起來、約伊去看花轎伊不知從那裡生了一腔悲憤、躊躇道「我不去」嫂子怔了一怔、接着說、不去就不去、誰願意看你這付面孔啊伊氣極了、但是當時又不便發作、竭力忍下去、跑到房裡、流了一回淚、夜間便發起寒熱來、病了、而且病得很利害

四洮鐵路管理局招標鋼板橋桁轉車盤廣告（第五二號）
本局呈奉令准招標購買鋼板橋桁及機車房用轉盤等項材料定於十一月十九日下午二時在奉天辦公處開標凡經註册各商均經發給標單其有向未註册之商家可同時請註册（須交註册費一元）如欲領取圖樣及規範書每份須交工本費大洋五元並繳投標押欵大洋九百元一切手續均按投標章程辦理此告

四洮鐵路管理局事務用品招標廣告（第五四號）
本局奉令准招標購買十七年度事務用品計分保存消耗印刷三種訂定十一月二日在奉天辦公處開標（投標押欵列後）凡經註册商家隨時發給標單未經註册須先向本局材料課註册始許投標一切手續均按招標簡章辦理註册章程函索即寄此告

押欵表

印刷品大洋二百九十五元	保存品大洋二百三十五元
雜品大洋一千一元	消耗品文具大洋二百六十元
紙張大洋一百四十元	

四洮一二次附掛新式餐車廣告
啓者本公司成立以來於茲數載荷蒙中外旅客光顧無任感謝茲爲力謀善美起見特請准四洮路局由陽歷十一月一日起在一二次車內附掛新式飯車一完容設備完善所有中西大餐各種菜品一概俱全並由天津聘來明師調作味美適口定價從廉恐未週知特此登報聲明
四洮鐵路餐車總公司　傳海山謹啓

賣房廣告
旅順乃木町二丁目有紅磚洋瓦最新式中國房一百十二間地皮壹千壹百餘坪如有買者請至市內那須梅吉順祥東順裕三處面議均可

新發明　岡田式　朝日號謄寫版
發賣紀念減價十九圓八十錢
（在內、原紙、黑油、藥水、毛筆等）
四號毛筆用原紙　一百枚　金二元四角
鐵筆用原紙　四號形（特別號）一百枚　金三元
三號形（特別號）一百枚　金二元五角
信箋　信紙　發售　天野滿書堂文具店
大連市浪速町三丁目　電話四九九四番　三〇六番　大連六三振替口座

白十字醫院
已故南森良意院長所遺醫院長一席現由南森家族合議請日本醫學士梁世暄氏擔任每日親身診察不誤特此聲明
內外花柳眼婦小兒科等（入院隨意）
特備德國六〇六及戒煙良藥
診察時間每日自午前八時起至午後六時止但有緊急患者不論晝夜何時皆可不在此限
院長　日本醫學士　梁世暄
西崗街九八番地　菜市對過　電話三五二二番

新昌號紬緞莊　廉價劃一廣告
霜凋夏綠風掃殘黃應時運到蘇杭名廠緞葛綢縐歐美呢絨平金顧繡旗袍馬甲棉夾斗蓬色新花美奇麗超群以及新到各種皮貨一律特別從廉定價出售惠我諸君倍前賞光則歡迎無涯矣
大連西崗子三十番地　零售部電話三八四七番　批發部長電話四九〇四番

南洋公司
秋季大減價
手表眼鏡照碼八扣
附列廉價中特價品數種

八號長方白金双卡字手表	每只金二十元
八號18K15石眞金双卡字手表	每只金九元八角
八號15石眞白鋼双卡字手表	每只金六元八角
七號16石皮帶白鋼卡字手表	每只金七元二角
六號18K眞黃金双卡字手表	每只金七元八角
六號17石扁式白鋼卡字手表	每只金九元五角
六號磁面眞白鋼卡字手表	每只金三元九角
六號瑞士白鋼亮堅固手表	每只金二元二角
四號瑞士夾金双卡字懷表	每只金十一元
四號瑞士黑鋼双卡字懷表	每只金六元八角
四號白鋼花亮堅固明懷表	每只金四元
德國古麗小鬧鐘	每只金七角五分
意國單令開鬧鐘	每只金一元一角
老牌銅柱月宮鐘	每只金四元五分
德國水晶博士鏡	每付金二元四角
國產水晶博士鏡	每付金二元八角

以上價目不折不扣一律保用自今日起三星期爲限外埠函購郵票九五計算滿鐵線內每只郵費二角其餘之處再行另加
南洋鐘表眼鏡公司啓　大連市監部通　電話五〇八一番

請看賤賣的廣告
溽暑已消金風漸來飄飄然襲人衣襟本號爲順時候之更換新由蘇杭批來大宗綢緞花樣奇巧翻新正合社會之潮流並輸華洋雜貨泰西呢絨莫不應時流行之佳品也本號久負賤賣主義所有沽價與別家殊然不同實出誠實不欺向望惠我雅士閨閣名媛聯袂一來始恍然不欺
同聚泰紬緞呢絨莊　西崗街戲園子西隣　長電話三〇二九

香港代理店　外埠廣告
啓者敝號創設香港已歷四十餘載專辦各埠客事代理出入口船務及代客買賣貨物所有中國南北各省出產及歐美各國貨品來港者均能經售而出口均能代辦凡蒙關顧無論事之多寡一律歡迎售貨或承垂愛之家固所洞悉惟恐新擬來港辦貨或發來港消售者無從問津故特刊此奉聞倘蒙不棄新即電函示知定必妥爲經理以報盛情敝在青島並曾設有支店亦係專辦客事買賣根石以及土產雜貨等類均種熟手如有所委仰祈直接函達青島萃縣路義泰豐號一心能妥爲代辦專此佈聞
香港永樂西街門牌一百五十六號　義泰棧披露　大東北電局掛號零一一

元盛興紬緞莊
本號新到歐美呢絨嗶嘰毛織鷩料採辦浙杭綢緞縐葛刺繡衣料物質精美花色奇異近又批到大宗皮貨無不齊備定價分外低廉惠顧諸君不勝歡迎
西崗街一八八　長電話七三二六番

最新淋病藥之大王出世

日本慶應大學醫學部藥物學教室
醫學博士 阿部勝馬先生創製

淋病良藥 甘濃路

(日本政府專賣特許)

五十錠入(五日分)
定價金票貳圓五十錢
一日參回。壹回參錠或肆錠

◉特長◉

本劑係結晶粉末的錠劑、故服用至便、主治五淋白濁特別神效勿論遠年近日急性慢性諸淋濁病症經服此藥立刻去根永不再犯眞乃天下第一、世界無比之最新淋病良藥也雖繼續服用決不能惹起胃腸之障害與食欲不振等之爲患、決非世之普通淋藥所敢與其比也

◉適應症◉

急性或亞急性尿道淋、慢性尿道淋、淋菌性睪丸炎、淋毒性關節炎、及婦人尿道病一切

◉臨床實驗例◉

本劑於日本慶應大學病院泌尿科、現在採用專用藥效驗顯著、左參慶應大學病院臨床實驗一例

急性尿道淋!服用後二日、撒尿痛止、排膿減少、六日後尿水清透、淋病若失

慢性尿道淋!二十日後淋菌滅絕永不再犯

其他諸博士大家臨床實驗推稱、證門多數

製造元 東京 東洋藥化學製造所
滿洲北支 東京市京橋區南佐柄木町十番地
發賣元 共榮社藥品部

東三省總代理店 德記全棧大藥房 主人 康道枕
大連市平和街四八號(振替大連四四七六番)

大連取引所信託株式會社

大連山縣通二二四番地(大連取引所內)代表番號電話七一二一番

資本金 千五百萬圓
拂込濟資本金 六百萬圓
專務取締役社長 田中喜介
取締役兼支配人 本多忠孝

本社電話
接洽廣告 四〇三四
編輯事項 七 一三
本埠訂報 四〇四二

本報啓事

閱本報廣告而辦事或購物品時請言明因閱滿洲報廣告始得知悉爲荷 滿洲報經理部

痔瘡救星

◉君患痔瘡否 ◉君覺痔癢難忍否
◉君患脫肛否 ◉君大便時流血否
◉君因患痔瘡而坐臥不安大便時痛楚否

君如敷用第威德痔瘡膏必能

痔瘡痊愈 奇癢消除
脫肛平復 流血頓止
坐臥如常 大便不痛

▲各大藥房均有出售

第威德製藥公司啓 上海郵政信箱九四五號

請君注意 久咳爲癆實在可怕

●清痰保肺丸之特效●

一治憂愁肺痛之咳●一治夜不安眠之咳●一治喉病聲嘶之咳
一治天將時疫之咳●一治四時感冒之咳●一治喉癢虛寒之咳
一治胸痛脊痛之咳●一治老人虛弱之咳●一治胎前產後之咳
一治酒色爲患之咳●一治氣管發炎之咳●一治咯血癆傷之咳
一切日咳 夜咳 連聲咳 單聲咳 白痰咳 黑痰咳 無痰咳 唾血咳 破金咳 朝熱盜汗咳 心跳氣喘咳 雖最日久之纏綿咳症服之無不應驗如響是誠爲肺病之良藥也 價目每盒現大洋壹元

各省各埠各大藥房均有代理設無購買將欵寄交本房

總發行營口西街義興成餘記大藥房

婦人妙藥妹司丁之効驗

白赤帶者婦女最多之通症也、初由局部淋漓一種白色水液、常其症輕之時不速療治、乃至沉重也則無從收拾焉、俗稱白帶下、赤帶下、即帶有惡臭氣膿狀之粘液混參血液、赤而含青色鼻汁狀黃色等物漸々加多、又白帶下者、大多婦女由黴毒性潰瘍而生、或罹淋病結果將致子宮內膜炎之確證也漏下之物頗發臭氣者已屬重症、此若復置之不理、即由腎臟心臟起如圖示之卵巢腫瘍終致子宮癌之病、患白帶赤帶者請速用妹司丁從根本療治、即諸姑姊妹即厭惡之白赤帶立止、顏色美麗、貴體亦能得健康矣

●患白赤帶者致血液遲流不良、腰足皆冷而麻痺、肚下酸痛、月經不順、耳鳴、頭痛、肩凝、背疼、眩暈目暗、頭髮多脫落、小便急又痛、消渴局部痛癢、又腫爛、月經時、或就寢時腹下疼痛、又月經前後、溺流白色粘液、頰紅而乏元氣、料理事務易生倦怠、最好貪眠、腹下凝結塊狀胸塞便秘、身體疲憊、神經衰弱、夜不成眠、易怒、過憂慮、食慾不進子宮出血顏色不良、動悸不自然、手足痺痳、骨節疼痛、頻起寒冷、又易作夢、夢境多爲流產、早產、死產、身體似强健而不得生子者、皆白赤帶之害而至於斯者、蓋白赤帶集全身血肉腐朽而排泄、可證其已患子宮內膜尖之異症也

然而一般人往々以爲白赤帶者、乃係婦女普通應有附隨之物、而不服特效之藥、置之度外、即由心臟腎臟併發卵巢腫瘍、及腹膜炎、而壓迫肺經、呼吸益感困難、遂起子宮癌而就於死地者、世上不知凡幾焉、此最可畏怕之白赤帶子宮病、即所謂能奪婦女之命、治子宮內膜炎、今日世人只慣用平常之婦人藥、然此殆不能見其效驗、倘服敝號出售之子宮良藥妹司丁、奏效如神、管保遠勝平常之婦人藥、能應殺子宮病、能消滅子宮內膜炎原起之毒虫黴菌、並能止痛定神、使血液循環良好、生殖力旺盛、停滯體內之惡血急速排出、將白赤帶之婦女從根本治癒、本藥配貴重材料、仔細煉製、乃他藥所望塵不得企及者、年久之慢性重症、子宮病向未聞其服妹司丁而不獲癒者、請一試服之、便知並非虛語、從前服他種補庸藥而不見効及染慢性重症者、請試服用即知不謬、重症用十日份、及子宮挿入外敷藥愛兒球必收滿足効果、而無疑也

卵巢腫瘍

挿入子宮白赤帶速治藥 愛兒球

乃無臭氣之外科的外用藥、淋毒梅毒性及慢性重症、漏下水液最多之時、請同妹司丁併用之、則其奏効速而著、夜間辨事完畢、將愛兒球挿入腟部、以子宮溫度自然溶化、發揮間直接作用、至局部日見減少漏下水液、消除內膜之炎症、生於內壁之糜爛迅速治之、從外部侵入之淋毒黴毒菌殺之、勿論任何重症慢性、倘用十二日份必止子宮之痛、管保自根本治癒矣、特因他藥無效、彷徨歧路者請試用之、能同吾人塗擦黎新霖(面油)於顏面手掌時、使靡爛荒粗之子宮內部皮膚、立化潤滑爽快、亦能豫防花柳病毒之傳染、奏微妙之功效、且能使生殖機能旺盛、故不但重病慢病者當用、就是一般注重衞生之人、亦願其每夜服用一個、則身體健康上、受益非淺鮮也

輕症用普通製 妹司丁 六日分金一圓、十三日分二圓 廿日分金參圓、送費各十八錢

重症用特製 强度妹司丁 十日分金三圓廿日分五圓卆錢 卅日分金八圓送費各十八錢

挿入子宮藥 愛兒球 十二日分金一圓五十錢廿五日分金三圓 四十日分金五圓 送費各十八錢

發賣處 本店 東京市四谷信濃町電車停留所 森田屋藥房

服用子宮良藥妹司丁、子宮挿入外用藥愛兒球、立得治癒最難治之赤白帶子宮病等症、此等幸福之人、喜出望外、紛來答謝信函、其數甚多、不遑枚擧、玆擧一例於左、聊供讀者之參考

長承芳函不勝感佩、日前服貴號出售之妹司丁立獲病癒、本想及早修書報告其功效、奈因賤務蝟集、延宕于今、尙祈勿怪耳、回憶敝人未服妹司丁之時、實無一快樂之日、常受斯病所苦、每由腹下起痛、三餐生厭、顏色憔悴、白赤帶日必淋漓、身體日見孱弱、行走時氣喘異常殆無一日安樂也、然因苦楚難堪、明知其乏應效、亦每往藥舖購所謂庸凡之婦女藥而服之、其不得擧微効者、無須多贅也、幸喜一日敝人於婦女雜誌上、忽見有名良藥妹司丁一段談話、後時敝人之歡悅欣慰實非筆墨所能形容者、急就隣近藥店購二十日份妹司丁服之 立即全癒至今日被此病所苦所惱之敝人、遇此神藥之奇効、安得不驚歎乎、可厭惡之白赤帶立止、顏色紅、食進、喘息等之障碍無稍存也、對此妹司丁之效靈、又不得不感謝、敝人永久不忘、世上有此種良藥、爰誌數行鳴謝、順候財安不宣

大正十二年八月六日 長崎市戶町一丁目六十二番地 東平彌之助寓內 濱中江

敬啓者日前華翰見頒、不勝感激、立蒙貴號批售之妹司丁服用、精神頓覺爽快、繼續服下二三日、即白赤帶立止、腹中暖和、現已若無病者、得愉快過日矣、然尙有餘剩之該藥七日份、擬每日服之、他藥不得醫治、僅服五六日之妹司丁、立見根治是改以不得不感謝貴號也、敝人深信此妹司丁實非他藥可匹敵、堪贊爲婦女藥界之覇王也、專此鳴感順詢 財安 埼玉縣寄至郡大館村 野中葵

大正十二年十一月廿日

批發處 順和公司

大連市山縣通九十一番地(電車站北) 電話七六〇八、振替大連三七六五番

代售處

大連市山縣通日本賣藥會社
大連市監部通 東瀛藥房
大連市監部通 華泰大藥房
大連西崗子 同德藥房
金州城裏 德記藥房
普蘭店平安街 德順藥房
營口二道街 中西大藥房
營口西魚市口 五洲大藥房
遼陽佟家大街 安達大藥房
遼陽西大街 義和堂藥房
奉天小西關 廣濟堂藥房
奉天小西關 井上誠昌堂
奉天四平街 大德生藥房
奉天鐘樓南 大成大藥房
奉天鼓樓南 五洲大藥房
長春頭道溝 西澤大藥房
鐵嶺西門裡 義和堂藥房
長春北門外 中西大藥房
長春北門裡 興亞大藥房
哈爾濱道外 長春堂藥房
哈爾濱道外 寰球大藥房
哈爾濱道外 泰華西藥行
吉林糧米行 五洲大藥房
吉林河南街 中西大藥房
安東縣市場道 井上誠昌堂
安東中富街 東益增遠
安東縣道署街 瑞祥泰藥房
洮南興隆街 和發順藥房
普蘭店豐榮街 康德記藥房
天津日本租界 正文洋行
天津鍋店街 葆記公司
北京東單牌樓 東亞公司
千金寨東街 德泰興藥房
齊齊哈爾城內 稻野富山堂
黑龍江省城 泰華西藥房
金州城內 中西大藥房
海城中街 志義成藥房
青島堂邑路 小笠原大藥房
煙台朝陽街 華美大藥房
瓦房店新市街 康德記藥房

其他各埠大藥房均有代售近採買爲幸

消閒

文苑

道衡五十生日
梅君蘭芳携樊山老人壽詩梅君自作一畫爲道衡壽道衡即集樊老句謝樊老梅君寄此調之（呼公）

李侯集句負奇才。俯拾樊山玉一堆。八十老人詩萬首。天衣無縫費量裁。
瘦公衣鉢一書家。妙筆天然鬬豔華。矮屋紛綸張錦軸。宛如天女散仙花。

秋夜（七絕）（侯庭督）
銀河瀉影入新秋。颯颯涼風暑氣收。四壁蟲聲增我感。聊將詩句解心愁。

憶家書（憶江南譜）（侯庭督）
離曬罷。獨倚望鄉樓。數過千鴻皆不是。浮雲遊子意悠悠。淚寄故園流。

寄黃維樞兄（憶王孫譜）（侯庭督）
蕭々殘葉倍思君。落月停雲枉斷魂。好鳥聲聲不忍聞。淚双痕。愁寄滄憂幾曲琴。

重陽即事（劉世蔭）
一夜西風逗晚涼。菊花天氣近重陽。今朝莫遇催租吏。細織新詩入錦囊。

其二
秋水長天豁遠眸。一帆風順馬當舟。揮毫快序滕王閣。那有子章在上頭。

其三
楓葉飄丹菊綻黃。乳鳥啼月雁驚霜。鄰翁相約登高去。載酒吟詩過北邙。

其四
家家低事佩茱萸。節屆重陽景物殊。菊酒有鐘新釀熟。依然亢日飲屠蘇。

詠渾河晚渡（孔賀麒自伊通投）
上月在時報紫陌刊讀小天先生著避暑消夏中之渾河一、渾河晚渡、爲瀋陽八景之一、每當夏日晚晴時、帆檣若織、遊侶如雲、蕩漾扁舟於煙波縹緲中、不啻乘涼冰屋、實奉陪消夏佳境也、余客居天涯、遠離瀋水、期遊有願、展勝無緣、茲成律詩三首、用誌向往、但不無明日黃花之誚耳

瀋陽八景屬渾川。碧浪銀波物色鮮。避暑爭尋清爽地。蕩舟妙在夕陽天。深潭萬尺飄金鯉。綠柳千條噪晚蟬。最好晚煙收拾處。無邊美景集河邊。

河邊遊侶趁斜陽。習習清風送晚涼。彷似穿梭人似鯽。眼如星電幽如黃。中流蕩漾蘆塵念。綠野芳菲稻香。逸興方酣回首望。半鈎殘月照扶桑。

扶桑月出雨新晴。鼓棹正宜河上行。萬里雲霞紅入畫。一湖煙水碧連城。遙天鷺影飛飛白。近地漁歌曲曲清。沒道夕陽光不久。夕陽最足釣詩情。

次盧三原韻賀趙君峻嶺續絃
蝸女多情補恨天。花開並蒂有同然。良緣續就鸞膠固。好夢頻諧鳳侶眠。喜溢門楣聽鵲噪。香流繡帳躍魚淵。人間儷影空中月。寶鏡清光缺復圓。

白門秋柳賦（柳移）
一望兮、樓臺渺渺、瓦礫叢叢、十里五里、自西自東、鎖湖水而不綠、撫板橋而未紅、莫不蕭蕭泣露、瑟瑟悲風、行人一瞥、飲恨無窮」夫其三月繁榮、六朝競秀、縷縷寄垂、絲絲碧皺、北極之巔、嬝娜東山之右、淮水添漪、鍾峰疊繡、萬戶千門、迎新送舊、而乃秋氣肅、暮景愁牽、寥落烏衣之內、荒寒雞塒之前、江山如昨、巷陌頻遷、梗泛莫救、萍飄可憐、人家何處、望斷炊煙」昔之聽鸝館外、鬩鳴堂中、柔條披拂、佳植蔥蘢、轉眼若夢、棲身已空、徒令舊巢失燕、鍛翎哀鴻、荒園○露、老屋苔封、頹垣敗井、月冷煙籠」則見零零落落、淒淒殘破、環堵之宅、飄蕭書之堂、歎行道之躑躅、繞室而倉皇、風雨何蔽、鄉東斷腸、一已焉哉、婆娑老樹、迢遞飛塵、非風流兮張緒、光湖淚兮柜溫、人則長干之虫、家無黃葉之村、有樹若此、含悲孰論、茫茫前路、處處銷魂、嗟江南之可哀兮、賦秋柳於白門

奇少年（陶然）
（濕稿）自槍砲之制興、而吾國技擊之術乃中絕、劍戟戈矛之屬、弓刀矢石之類、與夫飛簷走壁之異能、卒無人練習、此調遂成廣陵散矣、杭州廣福巷五號門牌朱姓家日前忽來一少年、身服西裝、年約二十餘歲、自言姓陳名汾、四川人、久坐門樓下、日昃不去、並將門前大石擊首石立碎、擊腹亦然、更能以背貼牆上、直至屋簷、見者皆驚異、朱姓乃餉以酒食、并就門樓上設一榻、令暫棲止、或餽以金、則辭而不受、附近居民聞其事、爭相往觀、然不知者咸目爲瘋人、該管警署、聞信派警往查、據云七日後必當他去、此亦不可謂非奇人也

記左鄰事實
左鄰張某、京人也、世奇其名、爲人忠誠樸素、供職津浦路局、充課員缺、三母一子、女稍長、已入學、子亦粗識文字、母尤在、家庭煥然、頗稱等中、一日張妻膺小疾、初不介意、既而重、張欲醫之、母曰、採薪之疾不過傷風所致、稍待之、將自愈、病者亦以自解、後數日無見愈、家人亦不以之爲重疾焉、不意疾偶變、不及醫而死焉、無遺言、夫哭之痛、而悔失計、數日後、浮厝於宅東義地、期異日以○穸之、月後事平、家人安焉、張有弟婦、數年前已分析另炊、僦居於吾家、綠楊分春、互不寂寞、自婦死、甚傷之、一日忽瞑目語、聲異形非、聆之張婦也、人至則指其名而曰、某嬸覗汝近康、吾心串纍々、死而不安、生時相待有禮、望勿見棄異物、致聲於吾夫、則感深切焉、夫至、子女隨焉、婦作撫撫狀、若久別相逢、形至悲痛、張拒之、叔嫂故也、既而婦曰、姑誤我矣、若早就醫、或不般於死、乃遲之又久、是賜我於死、姑誤我矣、誤我兼誤家、致令滿衷心事、瞀而未伸、所借子小在撫女及標梅、正宜理治有人、乃遺此奇遇、實有誤其前途、汝復作嫁依人、何暇調理之、哀哉、實警障也、啓子子（其兒乳名）吾家根、光閭榮先任責綦重、宜愼之、女則他人之人、愼不愼均無不可、以此等事、耿々於心、未能就泯、乘機道及、望良人留意焉、夫痛號失聲、唏噓致慰、婦亦痛哭、子亦哭、婦繼而曰、姑之誤我、吾必粗之、言之形殊恨々、夫曰、子誤矣、姑在、堪爲汝撫子女、吾雖供職於人、子女猶有託焉、善與不善、吾不之知、總之吾之父母也、其善矣、不論奕、卽不啻、在人子猶宜承受之、報非所宜也、況美不善猶不定矣、總之所以慰吾者、可勿如此、婦無語、已而男巫至、蓋他人有預警焉、男巫催其行、形至不捨、夫亦促之、軟語慰之、始無語、數分後、婦始甦醒、得所適、不知也、異日、婦胸膈弗今、甫隔一載、卽路分幽明、焉、此婦在世、余尚見之、人生蜉比、何勝浩歎、余曾言魄、降何鬼神之有、諒爲狐魅爲之、余素無經驗、不敢妄然斷定、因錄之、以供閱者諸君參考焉

（秉倫不先生自營寄）

大商京滬杭修學旅行記（續）（黃冲前）
故現在對於弟之將來方針、不能作具體答復、彼謂讀書固一佳事、但依余經驗判斷、我弟之意、較外舅之意爲佳、余昔年從鹿兒島高等農林學校卒業後、執教鞭於杭州農專、後又留學美邦伊洒卡大學、得着碩士頭銜回國、現仍不過掌教鞭在此勞農大學院、而進益方面所獲亦無幾、夫人類最後結束、莫如麵包、若爲麵包問題着想、節無用讀書、例如現在中國之社會狀況、用冷眼觀察之、無記何種人材、大有供過於需、在外洋留學同國、者不知有幾許人閒着、國內大學及專門學校出身者不知有幾許人閒着、總之中國現今之教育、均去本而求末、對於基本小學教育、不知創設、又不知加以改良、辦學校者、均以大學招牌號召社會青年子弟、彼可從中漁利、此所以中國教育之將要破產、所造就之人材、均不足用也、弟卒業後、肯自加勉勵、研究學問、實較吾儕得碩士博頭銜者爲優也、我們正在握手談心之際、火車已到臨平站矣、玉民兄起立握手、欲作分袂之狀、余曰留美之事、何日得能領教、彼又緊握余手、約余來春暨業南歸時、先往杭一遊、以補今日未遊之處、並可將留美情形、詳細敘述、雖在美時曾有書札、到底紙短事長、難盡萬一、非面談不可、余日就我倆此分手、待來春再見罷、由此重行握手、各祝別安而別、車聲軋軋離去臨平、至不得見時、余倚立車台、伸頭望後、始回車室、同學罷爭來問訊、余約略答復、時余座旁一洋裝少年、向余板談、彼謂我早以君爲日人、故不便談、及君與客談話、始知君非特不是日人、並且還是我們南方人也、余日然、往往有人誤認余爲日人、亦難怪君、因此彼此交換名片、彼乃南京總司令部、某處副官、趙定越陸覺也、爲浙省嘉興人、黃浦士官學校第一期卒業生、彼謂彼之同學、大都犧牲戰場、而彼尙偸生在世者、因疾病累身故也、致未得爲黨効忠、殊爲怨恨云、余與之談甚久、同學村井、岡田、及青木等、欲與、趙君交換意見、煩余爲舌人、彼等先詢排日究竟中國方面所據何理、趙君謂、此乃日本出兵山東、致激起中國四萬萬民衆、而舉行排日也、青木謂日本有政黨、派對於山東出兵、不過一黨派之意見、非日本國民之原意、趙君謂日本如能山東撤兵、中國可立刻停止排日云、此外對於三民主義、亦有討論、至五時半、天色已黃昏、人面難辨、因火車年久失修、電燈不明、彼等乃中止談話、余亦卸職、約至六時、天已墨黑、除聽聲音以外、不識余前後左右、爲何許人也、同學擾々不堪、乃唱校歌、以破淒涼之境、校歌一曲畢、詢趙君如何、彼謂勇敢異常、使人起敬、同學等聞此嘉獎、益伸破竹喉嚨、大唱而特唱、聲聞數里、更加趙君拍手助興、直至七時十九分抵上海北站、始行中止高歌、余往樋口先生處請假、謂父竄處有事、立蒙允可、即乘六路電車至、四馬路降、車抵振華旅館、云往對面天一齋與友晚餐、余即往天一齋、父親爲余介紹、滬寧滬杭甬兩路總局長、李垢身孟博先生、余乃入席就餐、此時正饑腸饕々、所餘剩料、狼吞虎嚥、頃刻之際、碗底向天、盆底露白、堂官見余、胃口之健、伸舌而不能縮、及出天一齋、歸振華旅館暫息、余即告別、乘十七號無軌電車、至虹口小菜場降車、約行數間、即爲有恒路辰巳旅館、沐浴畢、納頭就寢、時約十時有半（黃冲前於滬虹口有恒路辰巳旅館一號室中）

學生文藝

勸友人注重衛生書（長春商埠學校高二級二年二期）（曲相林）
某某仁兄臺鑒、敬啓者、自違芝顏、倏經數月、未得通函、弟實非是、昨聞某友云、吾兄現受疾病之苦、弟聞悉之下、毛髮悚然、復思吾人、身體強者、乃注重衛生之所致、身體弱者、亦素不講求衛生之咎也、弟因極注重衛生、以防疾病之侵入、果近來身軀日强也、今勸兄善保有用之軀、每日散步庭前、行深呼吸、以使肺部發達、且人心中乎光明潔淨、而飲食調和、求其適宜爲度、衣服宜清潔、居室務使空氣流通、光線充足、則兇剛雖患病、而果能如此、注重衛生、而身體之强、亦可指日而待也、故特勸仁兄、注重衛生、爲要、敬請時安　弟某某啓月日

征人歎（營口女師學生張學芳）
去鄉亂驚、保中華、東望檢關不見家、綠鬢妻孥徒涕泣、白頭父母枉興嗟、幾經劇戰飛腥血、空爲將軍作爪牙、待到太平退伍後、耕田安度樂無涯

征人行（營口女師學生張學芳）
連遊年從役進榆關、塵戰爭鋒非等閒、何日掃清赤化黨、同袍齊唱凱歌還

春日河上遊（營口女師學生張學芳）
開看河上日將斜、到眼無邊事事嘉、弱蝶紛飛風曳絮、健魚挺起水翻花、行人爭渡潮平岸、貧女臨流手浣紗、濁貴不求眞自得、漁翁酌酒又烹茶

捕鼠（營北三家子亞細亞張氏河上學社第四學年女生　張學玉）
竊嚙食物、傳染疫病者、其惟鼠乎、凡垣墉之中、無不有之、而稻穀之處、殆尤甚焉、雖逐之使去、而旋即復來、欲捕殺之、宜多畜貓、夫鼠之爲人害者、豈獨鼠哉、凡聚斂之官、貪汚之吏、皆是也、安得有力之貓、大嚼而特嚼之、俾匪種悉除、國家何患不富強、人民何憂不充裕耶

遊春記（營北三家子亞細亞張氏河上學社第四年女生　張學玉）
春多佳日、春景可觀、桃紅如錦、春色鮮妍、柳綠如絲、春光明媚、園中之粉蝶、回翔於春花之上、野外之飛禽、搖曳於春風之中、時當春雨初晴、散步春郊、不但觀陽春之煙景、且可增青春之學識、其益如斯、豈可閉居春城而不約友遊春哉

原信（營口女師學生張學芳）
信之一字、散見於經傳者不一而足、訓詁家、每專就交友言、余謂信之正義範圍極大、僅以交友爲詮、殊失聖賢立言之本旨也、論語信以成之、信而后勞其民、孟子有諸已之謂信、左氏傳、正史祝辭信也、周書武成篇、惇信明義、經傳所載、大都以誠懇無欺、爲信字本義、初非專指交友言者、交友宜信、不交友亦曷嘗不宜信乎、即以交友論、亦初非虛人妄子所得冒託爲信也、試思管鮑交深、終始如一、羊左情重、生死不渝、苟非信結於中、何克臻此、至若卓怒赴約、千里遠征、非信何以不爽期、張召靈輀待巨卿而行、非信何以通幽冥、所謂朋友有信者此也、否則我詐爾虞、彼此猜忌、故鷄鳴成言、而風雨忽變、牲書猶在、而血口難憑、居心叵測、反覆無常、若而人者、投諸豺虎、豺虎不食、投諸有北、有北不受、是直廢人也已、然則信爲道德上之實質、尤爲道德上之大原、微特交友然也、即鄉里之往來、社會之交際、亦何獨不然耶、自訓詁家、狃於一偏、遂將信字正義、湮沒二千餘年而不彰、匪急起而明辨之、幾何不相率以欺耶、信乎信乎、僅交友之道云爾哉

裁兵論（海城女子師範簡易一年級生　劉乃珍）
兵也者、所以保國安民者也、國無兵、則不足以護國、民無兵、又不足以保民、此兵之所不可少也、安庸裁乎、然而兵能護國、亦能蠹國、兵能保民、亦能害民、近來我國之兵、在于多兵、多則匪匱、此致病之由也、何苦裁之之爲得也、况中國之兵、皆募自無賴之徒、於道德不知、軍事學亦不知、以禦內亂則不能、以防外患更不足、是徒爲國家之屢餉、礙社會之安寧耳、何足用乎、若建國之中國前途、庶有豸乎

君子不器（營北三家子亞細亞張氏河上學社第五學年女生　張學蕙）
器之名不一、器之用各異、故盤盂之具、不足達圭璋之選、刀筆之材、不可爲棟梁之用、此固囿於器之中、不能超乎器之外、僅各適其用耳、夫君子之爲人、學究天人、筆參造化、體無不具、用無不周、通常達變、攸往咸宜、豈一材一藝者、所可比擬哉、時逢盛世、出而經邦、以之處內政、則庶績咸熙、以之理外交、則群夷就範、藉非經濟素裕、何能措置而恭當、時當濁世「則」閉戶家居、與人談道、則闡留足以式鄉里也、設帳講學、則聲氣足以通薄海、著書立說、則辭義足以崇聖學、闢異端、正人心、範後世也、以是言之、大造之生君子、豈無用之人哉、謂之不器、誰曰不宜

我亦談談王氏四俠（山客）
大中華自從出了王氏四俠之後、其名譽遂一躍千丈、木來該公司出品、比別家認眞得多、此幷非我個人自信、想觀過者當亦表同情也、王元龍主演之片、落人後者甚少、王氏四俠、爲史東山君所導演、其思想固能高人一步、再配以王元龍王次龍王乃東王徵信四王氏爲之合演、巧合劇中之四王氏、更爲出色、該片該片臨時演員不下千百餘人、能使秩序井然、毫不紊亂、誠非易也、劇情雖略仿西片之（鐘樓怪人）演來卻不露西片痕跡、試觀擊劍時飛努騰躍、熱柱而流、更爲難能可貴、字幕又極簡單、在不識字者亦能幕々了解、背景如古式屋宇、不知在何處拍攝、頗能表顯、非我國地方道具衣飾、更爲仿古特製、初非如舞臺上之千遍一律、亦不如別家之古裝電影、脫不了舞臺劇之臭味、國產電影、曾經目擊者爲數不少、他片我不敢恭維、惟此片毫無營議之處、倘在歐美開映、完能博得好評、我願製片家、長以此爲藍本、再求進步、有不與各國並駕齊驅者、吾不信也、此片已在上海大戲院、開映數天、每天晝夜、常有人滿之患、設非盡善盡美、曷克臻斯

記黃山之游（續）（隱書）
十五日曉起、與省軒登淸涼臺、觀雲鋪海、望石筍缸諸峰、一白迷漫、微露其頂、八時與竹莊醉愚重往蓮華峰、昨爲霧所遮處、今則豁然開朗、天海有老人峰、極目蠶叢、魚洞頂有鍊丹臺、高三千四百尺、仍過百步雲梯、登峰路凡四里、經四石洞、盤旋曲折、攀躋至勞、而流沙松針、又在在困人、十時半始達其巔、四望群峰、舍天都外無不下拜、凡高一千八百餘米突、約五千尺、溫度七十、竹莊云、江南諸山、此爲最高矣、十一時仍由原路返獅林、今日共行三十里、足力幸能支持、十六日七時赴丞相源、由寺東登嶺、不半里即亂草沒脛、幾無路可尋、愈進愈甚、約七八里、過白沙嶺、而流沙滑足、時虞傾跌、十五里至雲谷寺、其旁溪即丞相源也、寺頹敗不可居、一飯而行、過九龍瀑布、遠在對山、止可遙望、二時至苦竹溪、雲谷至此十里、已下山矣、天氣驟熱至九十度、回憶晨在獅林、僅五十二、壹日之間、相差幾至三十度、再行五里達湯口、重上紫雲庵、今日共步行二十里、而風景遠遜昨日、殊得不償失也、晚宿紫雲、再浴溫泉、醉愚則重登慈光、取衣物、始知復三疾已痊、曾往文殊院、頤三以家事先歸、吾儕遂於翌日循故道返宏村、明徐霞客游記、謂黃山天下無、觀瀾曾游五嶽、蓮華山差堪比擬、竹莊言雁蕩多奇峰、但無黃山之偉大、以余論之、黃山之特出、在山巔群峰羅列、氣象萬千、如入天然圖畫之中、險怪、寄嶠通秀、兼而有之、佳處實非筆墨所能盡、吾儕當世好游之士、一往窮之、尤歎徽州有如此名山、無人爲之點綴、天都峰頂、風景至奇、道路未修、可望而不可接、獅林雲谷諸寺、亦極簡陋、嶰得六七千金、事必有濟、榛莽既闢、奇境悉呈、爲名山生色、豈非一大快事耶

西湖遊記（何傳鈞）
今秋十月、校中旅行江南、歸後、友人多以書來詢途中狀況、尤以蘇杭爲問、功課煩忙、實難一一答復、謹撰西湖蘇州遊記二篇、刊諸報章、聊以絮賓、至於青島上海、同學黃君稿中、已詳述無餘、茲不復贅、此次赴杭之前、逗留上海二日、市廛喧囂、未始不以速至湖上爲念、四日朝、始乘車南行、正午抵杭州、入旅社稍憩、即至湖濱、時正濛濛欲雨、水色嵐光、彌望模糊、初由東岸北行、過昭慶寺、西折鷄寶石山、山上有塔、矗立雲際、即保叔塔也、俯瞰全湖形勢、歷歷入目、蘇隄西縱、白隄近橫、孤山聳起於兩隄之間、東望萬瓦連亙、綠垣外繞者、杭州城也、杭城之東、黃水如帶、錢塘江也、寶石之旁爲葛嶺、葛仙煉丹於此、故名、石級甚高、上有丹臺、臺上有廟、葛廟也、廟外有井、丹井也、汲水飲之、味甚甘冽、下葛嶺、山路崎嶇、頗艱於行、西去四里、入棲霞禪院、紫雲之勝、曩所素聞、洞在僧寮之右、循磴而下、漸行漸暗、石壁陰森、冷然涼生、路盡、斗見天光、其上似與山通、出洞欲拜輔文侯（牛皋）墓、門鎖不得入、遂返而西、至石蓮亭、亭已荒廢、再西過九里松濤、双峯插雲、更前折至飛來峰、山勢峻、怪石森立、槎枒欲、如古樹獰獸、峻嶒聳峙、壁間鐫佛像、苔蝕渾體、有洞、路入洞中、深暗幽邃、頗似紫雲、而廣與過之、既出、又遇、但進、約半里至靈隱、山門扁曰雲林、靈隱其舊名也、棟宇巍峩、莊麗、正殿如來、金身高數丈、左有羅漢堂、供羅漢五百尊、並奉宋濟顛僧像、蠢其剃度地也、出靈隱、東行數里、忽逢深林、修篁凝翠、白石磷磷、澗水下落、然有聲、溪迴徑轉、林盡見路、北往玉泉觀魚、更南折東行、時日已沈、陰雲成霞、遙映保叔、燦燦天半、今雷塔已傾、所謂雷峰夕照者、疑或似之、再過棲霞嶺下、謁岳廟、貌宏麗、正殿奉王像、居中南向、廟殿供輔文侯（張憲）烈文侯（牛皋）、西牆有門、出拜王墓、下跪鐵鑄秦檜夫婦、遊人憤擊、旋鑄旋毀、今已不知幾易矣、廟東爲秋瑾及諸烈士墓、蘇小墳在西泠橋畔、一時英雄兒女、俠女烈士、俱已千古、斜陽荒草、感慨係之、越孤山、路經處士廬、放鶴亭、及至白隄、湖隄已燈火熒熒矣、

第三期小說新刊
十一月一日新出版之第三期小說新刊較前兩期尤爲精美其中特色不勝枚舉價値同前訂閱全年現洋四元外埠加郵費兩角又新刊之「人心」小說結構佳妙趣味濃厚每本奉小洋五角外埠函購郵票三分　總發行所奉天東門裏大紅袍胡同東三省文藝編譯社

美人

美人之美、皆在其色、一旦色衰、惱惡隨之、故於少壯之時、亟應護其春色、迨夫老之將至、尤宜求其駐顏、德國新藥「青春腺」爲返老還童恢復青春聖藥、凡男女年老色衰皮皺髮白等、服「青春腺」莫不立呈偉效、老年服復青春、白髮轉黑、老婦服還爲少女、姙娠子女、青年服、健腦强精、容顏不老、刻各國上流社會、莫不以常服「青春腺」爲駐顏術云

眞空管中　**青春腺**

「青春腺」係青春動物之胚胎腺（主爲睪丸卵及攝護腺、狀腺等）而製出其所用動物、必選機能旺盛者、其取材料、必擇最新鮮者、其製造方法、即取動物之青春腺於低溫減壓之下經種種理化學的操作、完全去纖細質脂肪、蛋白質等物、而抽取其中全體內分泌物質、此等內分泌物質、平時在體內分泌後、循還血中、能促進酸化作用、增加血液鹼性、增加新陳代謝機能、旺盛生殖力、故男女老幼、四季可服、惟有男子用、與女子用之別、男子用「青春腺」主以睪丸內分泌液製成、女子用「青春腺」上以卵巢等製成、其藥力直達生殖器部分、與胚胎腺部分及四肢百骸臟腑各部、確有極大效力、凡患腎虧精冷陽痿、腦力衰弱、生殖器障害、性慾減退、發育不良、女子精血不調、赤白帶下等一切男女生殖器病、不論早新得、原治不效者、一服此藥、立見奇功、服一禮拜、飲食增進、精神大振、連服二月、白髮轉黑、容顏返少、本藥用四個眞空管裝貯、免被空氣變化、走泄藥力、內附小錐一個、臨用錐開、爲藥決難仿效

德國新藥　政府實驗　特許專賣
特效　男用　女用　青春腺
●價格●　男用青春腺（每盒服七天）現洋四元　哈洋五元
女用青春腺（每料服一月）現洋十六元　哈洋廿元
青春腺總經理　上海哈德洋行
大連、奉天、長春、均設有分行
各埠大藥房均有代售

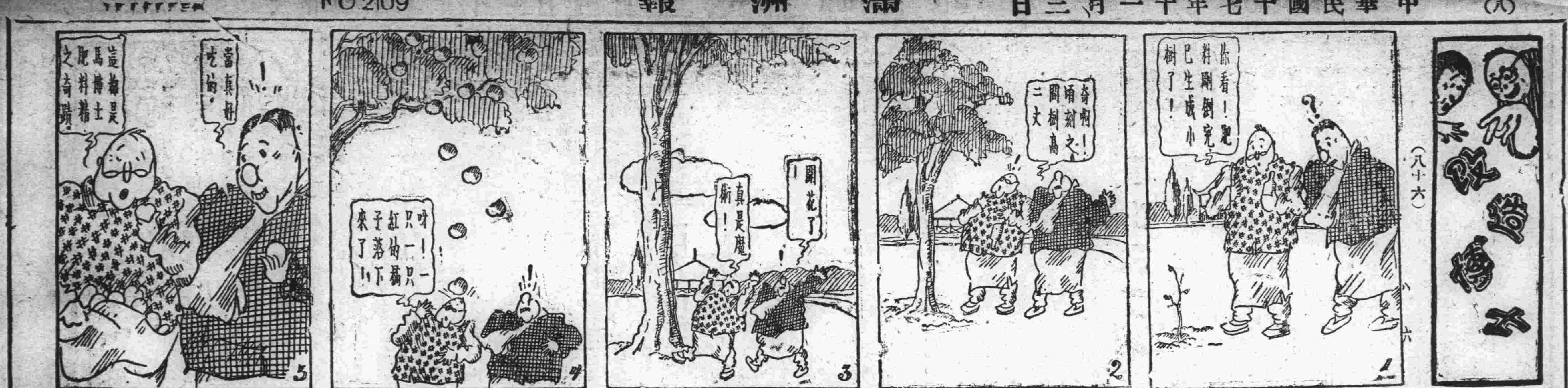

日本郵船定期航行

▲豐岡丸 開往歐州 十一月五日 李浦行
▲豐橋丸 十一月廿九日 漢堡行
▲飛鳥丸 開往美國 十二月十六日 紐育
▲富山丸 開往門司神戶 十一月十五日

朝鮮郵船出帆

▲淡路丸 開往長崎神戶大阪橫濱行 十一月十八日
▲相濱丸 開往 十一月六日
▲勝浦丸 十一月十二日
▲玄武丸 開往天津牛莊 十一月廿七日
▲勝浦丸 十一月十四日
▲淡路丸 十一月十九日
▲玄武丸 十一月十九日
▲相模丸 十二月十五日

近海郵船出帆

▲會寧丸 開往青島仁川 十一月七日
▲朝鮮丸 本浦仁川長崎鹿兒島 十一月十二日
▲羅南丸 仁川長崎鹿兒島行 十一月二日
朝鮮郵船株式會社代理店 近海郵船株式會社代理店 日本郵船株式會社

威連輪船出帆

▲敦賀丸 開往青島 十一月四日 威海衛經由
大連市敷島町六番地 荷客取扱店 丸二賬房 電話五八八八番

大連汽船出帆

▲奉天丸 開往青島上海 十一月五日前十一時 滿鐵航
▲神戶丸 十一月八日前十一時
▲大連丸 十一月十二日前十一時
▲天津丸 開往天津 十一月七日後一時
▲天潮丸 十一月七日後一時
▲長平丸 十一月十日後三時
▲六眞盛丸 開往香港 十一月七日
▲興順丸 十一月六日
▲天津丸 十一月九日
▲龍鳳丸 十一月十日
▲濟通丸 開往安東 十一月七日後七時
▲英順丸 開往神戶阪府 十一月十一日
▲龍平丸 開往登州龍口 十一月六日後六時
▲英順丸 開往營口 十一月四日
▲敦賀丸 開往伏木新潟行 十一月三日
▲福浦丸 開往基隆高雄 十一月十日
▲永安丸 開往門司 十一月九日
▲大山丸 十一月九日
大連汽船株式會社 電話四一八五番
專屬貨客經理店 永和公司 大連市敷島町六番地

隆安輪船公司出帆廣告

本公司近由日本購妥高松丸輪船一隻專以航行龍口登州府間船艙內部分為頭二三等一切設備非常華美可觀尤其對於二三等客室內均設有暖氣電扇等等對於往來乘客務求輕快便利本輪定於下月中旬開往龍口登州特此聲明恐未週知
專局取扱所 大連市山縣通一七七番地 宮崎商會賬房 電話五二二五番

交通飯店開幕廣告

陽曆十一月一日 陰歷九月廿八日
本飯店設於奉天驛浪速通大街三十七番地即英法大菜館之舊址新式三層樓房清潔雅緻最宜衛生屋內設置如電話椅床喚鈴冬則汽爐夏而風扇無一不備且有酒菜周到由京遷聘到最優庖師專做南北碗菜調味美香方便伺候口開幕伊始茲為應酬主顧以廣招徠起見價格格外克己賜顧諸君請駕臨嘗試方知言之不謬也
本店主人啓
奉天浪速通大街三十七番地中國電話三一三三號

阿波共同汽船出帆

▲第十六共同丸 開往芝罘威海衛青島 十一月七日後七
▲第廿一共同丸 十一月四日後七
▲第廿六共同丸 開往仁川 十一月九日後七
▲長山丸 開往天津 十一月九日正午
▲長山丸 開往鎮南浦 十一月五日
大連市山縣通二〇〇 阿波國共同汽船株式會社大連支店 電話六八九一、五〇〇一

政記輪船出帆

◎英利號 開往廣東 十一月七日
▲乾利號 開往秦皇島 十一月日
▲同利號 開往芝罘香港廣東 十一月日
▲福利號 開往青島上海 十一月日
▲永利號 開往芝罘 十一月四日
▲得利號 開往青島 十一月日
▲廣利號 開往威海 十一月日
▲成利號 開往復州 十一月日
▲有利號 開往安東 十一月五日
▲純利號 開往芝罘 十一月五日
▲元利號 開往興化泉州 十一月日
▲安利號 開往寧波 十一月十日
▲華安號 開往興化復州 十一月三日
政記輪船股份有限公司 電話四一一四番

大阪商船出帆

▲貝加爾丸 開往門司神戶大阪 十一月七日前十時
▲香港丸 十一月十三日
▲亞美利加丸 十一月十六日
▲哈爾濱丸 開往朝鮮經由長崎鹿兒島 十一月十日
▲開東丸 開往上海福州基隆高雄 十一月二日
▲福建丸 十一月七日
▲盛京丸 十一月十九日
▲長沙丸 開往紐育不乘客 十一月十九日
▲西古丸 開往歐洲不乘客 十一月二十三日
▲安的斯丸 開往北米 十一月三十日
▲巴利丸
大阪商船株式會社大連支店 電話四一三七番

日清汽船出帆

●華山丸 開往青島上海 十一月九日午前十時
▲唐山丸 十一月十七日
大阪商船株式會社代理店 日清汽船大連支店

田中商事汽船部

●御月丸 開往宇品今治三津濱糸崎 十一月二十日
▲海壽丸 開往芝罘 十一月三日後三時
▲利通號 開往芝罘威海衛仁川 十一月七日後六時
▲松浦丸 開往芝罘仁川 十一月日
▲海光丸 開往旺登龍 十一月四日
▲順安號 新家坡 十一月日
田中商事株式會社 大連市加賀町電話 六一一八七番 六一一八一 三八五一一

亨得利公司

大連監部通 亨得利公司 電話四七四六

營業項目：鐘表 首飾 眼鏡 望遠鏡 唱機 顯微鏡 話片 修理

營業宗旨：實行薄利主義 削碼無形減價 力謀招待週到 歡迎駕臨參觀

孟天成博愛醫院

診察科目
花柳科、內科、外科、小兒科、婦人科
耳鼻咽喉科、特設藥浴、水治電氣治療
梅毒有無診斷檢血、檢痰檢便檢尿應需
又備德法國製六〇六藥針其他花柳病等
治療並戒除多年鴉片嗎啡癮最新之靈藥
最新式强力處克斯光診斷及治療部增設病室完備日夜親自診治入院隨意
院長 官立醫專醫學士 孟天成
日本女子醫學士 日沖飛那
女子醫學士 田島溪滋優 同啓
大連市小崗子宏濟街十二番地 電話長五四六七番 六八〇九番

長春益發合機器麵粉油坊廣告

維自環海通商經濟日展本號鑒於東省為產豆麥之區特為提倡實業起見不惜巨資在長春頭道溝高砂町建築大規模之麵粉工廠裝置精良機器製造各號麵粉以龍馬為商標在農商部註冊遴派經驗人員採選優良原料聘請高等技師悉心研究精益求精出品優美價格低廉行銷各埠久為中外人士稱贊茲為擴充銷路起見凡遠地有欲訂購或代銷者均可函商必當特別待遇以廣招徠備有各號樣品函索即寄並在長春頭道溝住吉町建築機器油房工廠製造豆餅豆油品質純潔保管合格屢獲各博覽會優等獎評價值公道取利極輕如有大宗批購者尤能格外從廉恐未週知特登廣告倘荷惠顧無任歡迎
本廠油房 日本電話二八四・五〇五 火磨日電話三三九

天威牌珍珠淡氣泡

敝社所新發明之珍珠淡氣電泡乃由光學專門技師在敝社直屬之研究所考查世界各國照明學理加以技術的方法而造成者材料特佳外容美觀內面磨砂光亮雖强決不眩目其放射之光線緩而和清而爽視之婉若珍珠故名之其外殼全面非常光滑故污垢積塵等決不妨碍而易於拂試無論何時可保其特殊潔凈之面目及於吾人衛生上大有裨益焉其內容乃選純精炭絲復充入瓦斯淡氣其放出光線借賴瓦斯氣之助光亮特强故消耗電力藉得節省顧此珍珠淡氣泡中外馳名為各界所歡迎者番敝社為酧謝東省之主顧起見特大舉輸入以資貢獻伏祈各界
賜顧無任歡迎之至也

總代理店 齋藤公司 丙寅公司（公司設 大連、哈爾濱）

化粧次序

美人
雙美人牌香皂 雙美人牌洗臉粉 雙美人牌雪花膏 粉子 雙美人牌花粉 雙美人牌胭脂 雙美人牌刷花粉

擦面最宜 雙美人牌香皂

能增美增艷且猶能使顏面柔軟可觀者即絕世之雙美人牌香皂

大連

官選市議員已發表

連任者四名新任者四名 俱係華商中之中堅分子

大連市會議員之改選情事、已誌本報、日方之民選議員、已於月之一日投票選舉、其結果一如另項所載、至於華人方面之官選議員、由大連民政署當局、自十月中旬以來、即着手調查、呈報關東廳認可、已於月之一日午后二時、得關東廳之認可、正式發表茲被選諸氏氏名記之於左

(連任者)龐睦堂、劉仙洲、邵慎亭、曲子源

(新任者)張本政、安慈民、閻紉稻、

右記諸氏均係大連華商中之中堅份子、此次爲官選大連市會議員、實爲至當、該諸氏對於大連市政前途、必有一番建樹也

各議員聯袂 拜訪各機關

前項市會議員張本政、曲子源、邵慎亭、龐睦堂、劉仙洲、安慈民、閻傳紱、諸氏連袂特於二日上午至市內各官廳及各報館歷訪致新任之禮

授與委任狀 民政署長訓詞

當一日午后二時、該華人市會議員七名、連袂至大連民政署署長室、由田中署長親手一一授與委任后、並致左記之詞

此次諸君被選爲大連市會官選議員、以諸君之宏材適膺勝任本署長不盡爲大連市會慶得人、並希諸君於此四年間之任期中、對於市政方面、多與盡力、以俾大連市政日趨發展、但以前華方議員諸氏、對於市政、不甚熱心、會議時亦多缺席、今後幸諸君每於會議時、務期出席、對於華人方面諸市政、有所參研、而免有考察不周之處也、諸君之事務(指商業)固忙、然而自已的商業、要努力經營、以發展地面、而市會之公事也要時々關心、俾市政日見進步也、幸諸君善體此意爲盼、次由議員方面張本政代表各位致左記之謝詞

此次鄙人等蒙委爲官選議員、實爲榮幸之至、但鄙人等學疏才淺、當此重任實爲惶恐、今後對於市會方面、盡力爲事必政謀進步、但仍希署長時加指導鄙人等有所遵循云云

旅順市議 同時揭曉 華議員亦發表

(旅順電話)旅順市會議員選舉、亦於十一月一日投票一日上午八時由平石選舉長肯席、藤原民政署長瀧警察署長見證之下、開票至上午十一時半終了、其結果總票數千四百十二名中五名棄權、當選者爲左記十四名

一二五票 竹中延太郎
一二二票 西野菊次郎
一一五票 田中德三郎
一〇三票 東畑英夫
一〇一票 內藤寬
九三票 宮竹清介
九五票 高索榮之助
八五票 矢嶠謙治
八二票 村上信二
七四票 米岡規雄
七四票 大西重次郎
六五票 宮田仁吉
六三票 永山嘉一
六一票 細川良欠

至於華人官選議員由藤原民政署長於下午二時左記二氏授與委任並訓示一切云

宋居春氏 潘修海氏

日方市會議員 選舉結果揭曉 新候補者當選占大多數

大連市會華人方面之官選議員、已如別項所載、至於日方之民選議員、則於一日投票選舉、其情況已詳誌本報、昨二日上午八時、即在市內彌生町市立高等女學校內、於民政署吉野監督官、及擔負維持秩序之各警察署員、市民方面之見證人及市役所方面由杉野現任市長以下、各役員、均各就序次、全場候補者之應援人等到場之下、自定刻之上午八時開始揭曉、因票數甚多、直至午后二時二十分始行完畢、四十一名候補者中、當選者三十三名、落選者八名、有効投票爲一萬一千三百七十九票、棄權者爲五十八票、茲又將當選及次點票數記之於左

當選議員 三十三名

氏名如左

五五六票新、高橋猪兎喜
四三八票新、相川米太郎
四一八票新、井上高富
三九九票新、三宅亮三郎
三九九票新、河內山武雄
三九七票新、三田芳之助
三九五票新、冲島燕
三六八票再、田中宇市郎
三六四票再、高橋仁一
三六〇票再、副島善文
三五八票新、笠原博
三五六票新、金井章次
三四三票再、內海安吉
三三七票再、大內成美
三二二票新、立石保福
三二一票新、二村光三
三二六票再、若月太郎
三一九票再、今村貫一
三一五票新、大西正弘
三一〇票新、岡本英猷
二九七票新、鈴木丈太郎
二九三票新、恩田熊壽郎
二九二票新、佐藤恕一
二八三票新、野本謙治
二七五票新、佐多彥美
二三七票再、小野實雄
二一三票新、石本鏆太郎
二〇八票新、仙波久良
一九五票新、蔦井新助
一九二票再、宮崎愿一

次點候補者得票數爲

一八四票再、有馬邊
一七九票再、村田懿麿
一六九票新、品田直知
一五八票新、田中由次郎
一五三票再、高塚源一
一四一票新、五十嵐正大
一四一票再、內田鎮一
一〇三票新、松林利榮
一〇一票新、田尻國太郎
八九票新、森田富義
八一票新、湯淺秀富

放火案起訴

關於市內浪速町稻垣及金島義男兩氏之放火事件、業於月之一日、由大連法院檢查局池內檢查長裁判之下、將稻垣氏定爲放火罪、義男氏定爲放火罪及竊取罪犯人、已正式在法院起訴云

參列奉祝大典之 官紳同船東渡 至埠頭歡迎者極爲熱鬧

關東軍司令官村岡氏、爲參列東京所舉行之御大典盛儀、乘由月之二日由港出發之香港丸、首途東渡、其他如宮地第十四師團長、田中民政署長、小川關東廳殖產課長及佐藤商議會頭等、亦乘於同船東上、故當時埠頭構內歡送者、頗極熱鬧云

又訊、大連民政署長田中千吉氏、爲參列日本天皇即位御大典、特於月之二日上午十時出帆之香港丸、偕同該署庶務主任本田美義氏東上、往返均需四十日間云

又遼陽駐屯日本陸軍第十四師團長宮地久壽馬中將偕同步兵大尉寺田忠雄氏、關東軍司令官村岡長太郎中將、同其夫人、愛子女士、及兩兵大尉小山其春氏、亦爲參列御大典盛儀、於二日乘香港丸赴日本矣

中青武術班之 獎品授與式 及聯歡會次序

中青武術班定於四日午後一時在浪速町中青分校舉行獎品授與式及學生家庭聯歡會、已誌本報、刻聞一切事項、業經籌備妥善、屆時邀學生、家長蒞會指導、並由學生表演各種警世新劇、以助餘興、茲探悉其會序如下

一、振鈴開會全體入場 二、唱國歌 三、學生向師長敬禮 四、學生向家長及來賓敬禮 五、主席報告 六、師長訓詞 七、家長講演 八、來賓演說 九、獎勵運動會聯絡優勝之女生 十、獎品授與 十一、學生答詞 十二、餘興 十三、唱武術歌 十四閉會

餘興項目如左

一、請唱汾河灣 二、覺悟的家庭(女生表演) 三、滑稽告(童生表演) 四、相聲 五、智慧童子救苦孀(女生表演)

華商董事事 討論大廟增修 進行募捐事宜

大連華商公議會爲協商天后宮增修募捐進行事宜、故特於月之二日午后三時、在該會樓上、召開全體董事會、討論亙一小時之久、始行散會云

籌備體育會 募欵二百餘元

市外香爐礁派出所巡查岸本氏、人極忠厚、要義勇爲對於地方行政、無分畛域、誠警界中之俊後者、管念轄內除却公立普通學堂而外、尙有私塾數處、統計男生百六十人、女生有五十名、論其教授管理訓練諸端、亦有斐然、成績可觀、惟於兒童體育、問題尙無提倡之覺悟、若不及早改革、使之遵守古法、每日三餐飯除而外、餘則伏案吟誦、如囚犯守桔梏血脈殊難流暢、如此負笈求學、其學雖能貫通中外、蓋世無雙、一旦爲世所用、而體先憊、弗能毅然而爲之、前程未有不發悲觀者、豈不哀哉、觀管內私塾生徒、秉有一二能運動者、亦是鳳毛麟角、以天眞活潑之諸兒童究竟得一病夫頭銜、豈非一大憾事、於是於月之三十日召集該會協議員並紳商、開一全體大會、當場對衆、將其開會宗旨、逐一發表、而滿場鼓掌如雷、一致贊成、僉曰岸本巡查履新以來、對於教育力加整頓、淘管內諸兒童之福音也、遂同表決、共推岸本爲發起人、協議員並紳商爲贊成人、當場捐妥欵須小洋貳百餘元、以爲購備運動場並運動具之需、吾想香爐礁地屬偏僻、風俗儉樸、今能振臂一呼、爲地方造幸福、爲教育放異彩、誠巡查岸本氏之勸導力也、由此觀之、教育發達、不可限量、今將發起人及贊成人捐欵者芳名臚列於左

發起人 本所巡查岸本

贊成人 張星五 朱墨臣 王桂華 王復尊 朱萬中 復興東 義順祥 福元堂

捐欵者 福元堂捐洋廿元 張星五五洋四元 王桂華捐洋參元 與記號洋二元 裕福森捐洋二元 裕興號洋二元 劉鴻業捐洋二元 姜欽軒洋一元 餘者百七十四名各捐小洋一元

孫刑事忽丁內艱

小崗子警察署刑事孫榮田之母堂畢氏、染病已久、雖經中外名醫調治、終無起色、卒於一日午前一時許、溘然而歸、與世長辭矣、享壽六十有五、噩耗播出、素與孫氏有交者、莫不悲痛云

伏公學藝會 函請各界參觀

大連伏見臺公學堂定於十一月六日(星期二)午前九時起至正午止在、該堂講堂內舉行學藝會、藉以獎勵兒童學業展覽、其平日成績、該堂柳原氏已函請各機關前往參觀云

中青隊 連日比賽

中青足球隊於本日午後三時、在譚家屯中青球場與中青學生隊比賽、又明日午后二時與英人安提諾球隊作友誼之球戰、查中青學生隊、既優於網球、而足球亦頗不弱、英隊強悍、更不待言、中青隊定當特別努力運戰二隊、以顯近日休兵養銳之二天、答球擊諸君之盼望也

官選市議員之略歷

大連華人市會議員、於一日午後已由田中民政署長正式發表矣、查被選之諸君、皆爲大連華人方面有識之人材、在社會上成績卓然、固無庸述、故今特將諸氏之略歷、披露於左

張本政氏

當年六十四歲、字德純、旅順黃泥川人、三治三十年、芝罘德和洋行支配人、二十七年於芝罘創立政記公司、民國九年改組政記輪船股份有限公司、被任爲總理、光緒三十三年被選爲大連公學堂評議員、民國二年被舉爲大連公議會、及宏濟善堂協理、民國十一年二月一日被選爲大連市會議員、又關東廳經濟調查會委員、民國十二年被任爲宏濟善堂經理、民國十五年四月就任大連公議會長

龐睦堂氏

龐君志順字睦堂、大連灣人、現年四十九歲、棄儒就商、華商公議會前會長郭精義氏合資開設福順棧、歷二十余年、福順棧之發展、龐氏之力實多、民八個人出資創辦福順義、民十二秋、當選爲小崗子公議會會長、爲人慷慨好義、而遇社會公事業、猶能首先解囊相助、決不肯落人之後、氏對於中日親善提倡尤力、十三年春滿蒙文化協會發起赴日之東省實業參觀團、氏任團長、前往視察、比及歸來、又不辭勞瘁、介紹於市民、而於十五年又被選爲中華青年會執行委員云

邵慎亭氏

邵君貴倹、字愼亭、本年四十八歲、原籍金州、九歲就學、穎敏過人、年十五、入自家所設立之天興福本店、觀潮流所趨、遂努力擴充商業、設支店於大連哈爾濱長春各地、氏曾遊歷南北、以廣商業知識、凡上海蘇州北平天津龍口及北滿、足跡殆遍、閱歷既久、愈有心得、實爲大連第一之實業家也、現兼任中華青年會之執行委員、大連華商公議會常任董事、此次被選爲市會議員係屬連任

劉仙洲氏

當年三十八歲、山東福山縣奇山所人、光緒三十三年、當地私塾卒業、就任大連儲蓄公司經理、民國六年被舉爲大連錢鈔取引人組合副組長、民國十一年二月一日被選爲大連市會議員、民國十四年被推爲錢鈔取引人組合正組合長、民國十五年四月廿九日、被舉爲大連華商公議會副會長、同年被舉爲山東同鄉會顧問

曲子源氏

曲子源現年四十二歲、原籍金州、現居沙河口、幼讀書穎悟過人、後棄儒就商、入大連福順棧、擔任外交事務、福順棧之發達深賴君之力、民國八年、福順棧改爲福順厚、前華商公議會長郭精義氏未去世時、君爲副理、郭氏逝世、又與董鑑泉氏擔任監督各號一切事務、於十二年又被選爲大連華商公議會常任董事、及宏濟善堂理事、而及董氏作古後、氏即就號福順厚總理之職以至於今日

閻紉稻氏

閻君傳紱、字紉稻、金州人、民國元年畢業於金州公學堂南金書院、精日語、善漢文、是年四月、留學東瀛、在日本宮城縣立仙臺第一中學校攻讀、民六卒業、而於當年六月、即考入第二高等學校、九年畢業、是年九月升入東京帝國大學經濟科、於十二年四月、即行卒業、並獲得法學士之頭銜、畢業歸國後、遂應南滿鐵道株式會社之聘、歷任庶務部調查部社長室文書課及庶務課與業部農務課之各職、而於十六年改職員爲囑託、司興業及鐵路事宜、十三年、被選爲大連中華青年會副會長、十五年解任改組後、復被選爲執行委員、十三年任爲關東廳囑託、委以地方行政事宜、是年任本報顧問、及金州農會評議員等職、十四年春、氏又被任爲金州菓樹組合評議員、十七年被選爲中日文化協會會務委員、是年夏季又任爲該會評議員兼幹事等職迄至今日

安慈民氏

當年三十一歲、山東福山縣芝罘島人、卒業於實業學校、歷充大連取引人組合班長、并附屬實業研究會會長、及大連油坊聯合會特別研究委員長、大連華商公議會常任董事山東同鄉會董事之職

防火宣傳演習 細雨紛紛中遊行市內 長山署長檢閱致訓詞

大連警察署爲喚起市民注意火災起見、故以浪速町之大火、爲驚人之目標、特連絡沙河口水上小崗子各警察署於二日舉行火的宣傳、是日也、雖細雨淋漓、街途泥濘、然各隊員、頗精神百倍、不畏風寒、於午前七時半、大連消防組、滿鐵埠頭消防組、聖德街警備隊、老虎灘消防組等、均糾車各集於攝津町消防屯所前時有水龍車六輛、水管車四輛、梯子輛一輛、運搬車四輛、消防車五輛、及其他專用車、共達十九輛之多、首由點查官高山大連警察署長點查之後、對於火的事、曾有詳細的解釋、而高山氏講演畢、其他指揮官若寺田水上署長、萩野谷小崗子署長、長山沙河口署長等、均有一番批評、查一小時之久、始行告終、於是警笛齊鳴、直入市內、過巷越街、撒布宣單、大肆宣傳、其所過之路經爲越後町、丹後町、播磨町、加茂川町一連神社前、櫻町、大和町、山手町、千代田町、東公園町、大廣場、山縣通、埠頭廣場、寺內通、監部通、日本橋、兒玉町、北大山通、海岸、北大山通、伊勢町、浪速町、磐城町、岩代町、信濃町、常爾泥橋、西崗街本通等巷、但爲恐有不知曉者、故特組織一部份小型自動車至街途狹隘之所宣傳、某所通過者、爲惠比須町、宏濟街、平和街、大龍街、至小崗子警察署前、與本隊會合之下即同往王陽街、沙河口劇場前神社前、工場前郵便局前、沙河口警察署前大正通、水源地停車場、伏見町、聖德街、水仙町、伏春日町、常盤橋、西公園町、桃源臺、若狹町、初音町、三河町、西廣場、西通、大廣場、再齊集三越綢緞莊前、稍爲休息、遂開演習、時適細雨止天晴往觀者如睹、首由機關正及機關副等演習、梯子自動車之操用法、後即行救助袋之救助、並由中國消防員劉元魁曲海林張仁劉長財等演上梯子之妙技、於觀衆之喝彩聲中、於十二時十分許竟告終矣、嗣後一同登樓合唱消防歌、即行晝餐、而當局並爲使市民防火的知識以期普及計在三越之三層樓上、特開防火宣傳展覽會、以是觀絡繹不絕、是日之三越大有山陰道上迎接不暇之勢云

查該日所撒佈之宣傳不一、今將其語句主要者、照錄如左

△別隨便兒扔煙卷兒根兒
△安煙筒用心爲要
△時々驗查煙筒爲要
△火爐子、火盆、火坑等時々查看爲要
△在氣油、酒精等物之傍邊兒勿弄火氣
△叫小孩兒們別弄火氣

火災統計表

民國十一年中百十四次、損失額壹百十四萬元、民國十二年中爲五十九萬九百四十七元、民國十四年二十六萬八千七百五十三元、民國十五年五十八萬五千八百八十二元、以上記之金額觀之在此五年間、所損失之金額實屬驚人也

大連天氣豫報 十一月三日(星期六) (晴) 西風

廣盛福綢緞莊

新到 各種皮貨 價廉

電話三八四八番

西崗大龍街三十一番地

聲明遷移廣告

啓者敝人前在西崗子開設慶昇號歷有年矣因民國十六年冬季與堂弟生意析居敝人又在西崗子北關街二十六番地福順祥油坊北方原來慶昇號倉庫之地點改名慶源號照前營業現今因官署修理街道因此地點窄狹遷移於大連市日吉町二番地小崗子驛前方新建築事務所週圍板帳向北大門照常營業惠我主顧仍祈光臨恐未週知特此聲明

營業目錄 一〇一

△南滿洲大連埠頭帮寄大豆雜穀豆粕肥料買賣
雜穀米面豆粕肥料各種新舊草蓆雨布安平線蔴袋雜品古物大米嫌過磷蔗炭繩子農具殺蟲藥劑噴霧器自產各種果苗出買
△南滿洲用度課指定商
△土地家屋買賣介辦
果樹栽培一切方法囑託指導

慶源號 第一萬春農苗園 第二萬春農園 東亞農園

原址地大連管內欒家屯會廟嶺前 現住所市內黑石礁屯電車停留場附近北方 事務所大連市日吉町二番地小崗子驛前方 長電話五八五六番 主人 孫文慶字善堂

北京 志和信新到大宗皮貨 寓浪速町鴻記鞋舖內

啓者敝號新到火狐大狐順腿灰鼠脊倭倒宮狐海龍大狐貂皮紫羔灘皮狐頭袍水獺貂皮帽子等類一應俱全倘蒙各界諸君駕臨敝號定價一槪從廉比較他家格外克已以上言之不謬也

和生泰茶行廣告

現在商業競爭時代全球稱產茶之區而推貨情不一歷經所叙如浙省武林西湖附近之鼎子峰龍井虎跑五雲山等處產茶爲上品此指清香綠茶而言也及至春社寒食穀雨後葉漸舒放天時人工之妙可製紅茶亦是本省特產也再徽州黃山六安祁門閩省羅源等處莫不親赴採辦對於窨花尤有心得特置諸品香茶以及香茗茶紅茶無論發客零售貨眞價實顧各界諸君爭先嘗試即知名茗相宜詢非虛語也外埠函購必有價目表奉上

大連市西崗大街東頭電車站路北 長電話八九三零番

和生泰茶行謹啓

同聚福綢緞莊 修築落成正式交易廣告

本號營業十有餘載荷蒙各界深所嘉許顧主日盛一日屋宇似太隘狹於是不惜巨金大事修築寬敞華麗煥然嶄新茲者工事竣畢重行開幕曾派專員採辦國產物船來品綢緞綿葛嗶嘰呢絨綉花襖料度壽禮服消閒玩具旅行箱篋化粧品西口皮貨種種類類書不盡書定價破格低廉改爲劃一用不二免却爭論惡俗致感價值不平斯便顧主且事信用吟舊主顧倍舊關垂望新顧主從新惠臨均所企翹無任歡迎者也

大連市西崗街一二三番地 電話(零售部七六五五番 批發部二二三二六番)

爲生殖靈表示謝意

啓者、覺園本年春夏之間、耳響眼花、腳腫肚張行動既感困難、易作更爲維艱、頗有老夫耄矣無能爲也之嘆、友人王景沐云、速服「生殖靈」或者可以挽回危狀、余即往浪速町九章綢緞局隔壁、華昌錢莊樓上三德洋行、購「生殖靈」二盒、每天服三次、每次飯前服二顆、三天以後、果見神效、兩盒服完、又購一打、一打服完、不僅各種病氣全除、而且將近五十老大之殘軀、恍惚若三十少年之強壯、還童返老、誠非虛言、余對於製造「生殖靈」者、因爲格外感激佩服、即對於販賣「生殖靈」者、亦不能不表示謝意也、特此登報申明、

住大連市沙河口黃金町九十二番地 滿鐵本社囑託 徐覺園 頓

世界 華北大戲院 舊址

九月二十日起連映五天

航空冒險偵探軍情 歐戰從軍記 炮打飛艇觸目心驚

下期預告 兒女英雄傳

新生活公司經營 四大影院之一 大連 上海大戲院

十月三十號起連映五天

大中華百合公司出品 王氏四俠

下期預告 五分鐘

果樹苗特別廉價發賣

苹果苗紅玉。國光。倭錦。本園生產五尺以上。桃苗。櫻桃苗。梨苗。以及日本來苗全有養蜂一般事業

大連沙河口巴町八〇番 種苗商青記號

旅順線龍頭驛前苗木部 青記果園

聲明脫離關係廣告

啓者敝等向在大連與于三合堂新盛東梁玉成號合資設立玉昌合油坊多年今已將賬目清敝等下欵前圖經人調允將敝等三家股本如數兌與于三合堂名下承領爲主此後玉昌合贏絀或一切關係不與敝三家相干恐未週知特此登報聲明

大連西崗 義順盛 山東蓬萊 阜豐堂 小平島 義順昌 同啓

緊要啓事

啓者茲因敝人係海城公民儲蓄會副會長之名目所有會內出入欵項及營業一切事務俱經經理人辦理敝人現因腳疾大犯即日赴連就醫嗣後如有儲會事體委託胞兄劉慧川代表特此聲明

劉樂三謹啓

經濟

孫傳芳為委員長 組織屯墾公司
擬定資本現洋二十萬元 與官營者相併進行

孫傳芳、何豐林、于國翰、臧式毅、謝秋濤、于國棟、韓麟春等、奉派巨頭及名士、此次推孫傳芳氏為籌立委員長、計劃組織東三省屯墾公司、按此計劃、初為孫傳芳氏首倡者、取名福利殖務股份有限公司、資本金擬定現洋二十萬元、每股百元、計二千股、股欵分為三期繳納、第一期於民國十七年十月一日、每股須繳十分之四、第二期為十八年一月一日、每股繳十分之三、公司之目的、在乎開拓東省荒地、及以改良農業為主、先是東省當局曾設屯墾委員會、籌謀充實邊備之開發、因解決直魯軍問題、該委員會之計劃、遂行中止、此次孫傳芳氏、以其為該會委員長、遂糾集奉派各同志、而確立計劃矣、然一面奉派另以鄒作華氏為督辦、計劃開拓索倫山地方一節、曾誌本報、但此為純粹官營事業、比諸民營者、規模尤大、往往因資本、及其他關係、不得容易實行、而孫氏此計劃、既為民營、則資本不需孔巨、容易進行、據云待該公司正式成立、則將着手開拓荒地、此等成功以後、則欲兼辦森林事業、而官營事業所不及者、該公司將極力經營之、以期東省實業、日趨發達云

錢糧商情

特產市場 二日晨期市、依然平平、大豆登市增多、遂呈軟勢、豆餅因大豆體軟、堅持不動、豆油亦無起色、高粱因營者買進較少、略呈疲軟

△商品前場 麻袋疲軟、產地藍扛落四分之一、綠扛落十六分之九、滙兌亦跌一分比、但無多大影響、當市錢市現迷離氣勢、當市時行情、現貨為四角二分八厘、期貨十一月限、為四角二分、十二月限、四角六厘、正月限三角九分八厘、二月限三角九分壹厘、三月限三角八分七厘、所成數為十萬枚

△錢鈔市場 日美滙兌昇漲、然大條行市又高、故銀價無多影響、上海標開金盤三百六十壹兩四、收盤三百六十壹兩六、頗呈堅俏、至此銀價行市、稍見疲跌

黑省墾荒實邊章程
官民荒限於來年四月開墾

黑龍江省署近訂定開墾全省各縣荒田辦法、已經呈奉東省保安會核准、此次所擬招墾縣分、注重於中俄邊界之鐵驪、蘿北、通原、布西、魯、嫩江、愛琿等十餘縣、所有各縣荒田、無分官民、統定於來年四月底開墾、三年內墾齊、其原領各戶屆時不墾者、則收回另放、茲錄所定辦法如下、（第一條）江省沿邊各屬荒地、出放多年、其未墾段未開墾者甚多、其故皆因原放之初、重於招徠、不重實墾、遂有包攬大段、希圖轉售漁利者、致未開墾、既誤升科租賦、又礙地方發達、茲為督墾起見、特定招墾辦法、以期荒得早墾地力早得興盛、（第二條）招墾區域以鐵驪、通北、東興、湯源、蘿北、烏雲、遜河、佛山、龍鎮、愛琿、嫩江、呼瑪、漠河、布西、雅魯、泰康、甘南、索倫山、荒多戶稀、各縣為限、（第三條）在上條區域內者、無論已放未放之未墾大段官民荒地、一律准其招墾（第四條）招墾戶以中華民國國籍者為限、（第五條）原領地數在四十晌以下者不得招墾、（第六條）凡地數在四十晌以上之民荒統限於陽歷本年十二月底以前、原戶如願自墾、即報明該管縣局立案、發給許可證、明春陽歷四月底以前、到段實墾、逾限不報、或雖報屆期、不到段開墾者、即准招戶招墾、許可證另訂（第七條）民荒逾限、經他戶招墾、原戶即行撤銷、另放給招戶、并按原地等則及規定荒價格發還原價、其執照亦即宣布作廢、民荒以交價費者為限（第八條）招墾戶須提前蓋房穿井、每犁一具、止限招墾兩方、并限三年墾齊、第一年墾十分之二、第二年墾十分之六第三年完全墾齊、倘有特別事故不能開齊者、得呈由該管縣局、呈請省署核定、其用洋犁者、得由縣酌定辦法、呈報省署查核、不在此限、（第九條）招墾戶須將擬墾之地、報由該管縣局查明段落與清丈圖冊相符、別無糾葛時、即先發給招墾費以便按（第七條）規定、發給原戶、如係民荒即按原地等則及現在多少定價、核收價限滿墾齊後、一次交清、有願先交者、聽、招墾執照另定由省署印發、（第十條）招墾荒地、每年秋後、由該管縣局按戶考查一次、如有未實到段開墾者、即將其原領招墾地段撤銷、地價充公、并追銷執照、具報省署、另准他戶招墾、（第十一條）俟屆三年期滿、該管縣局、按戶按段切查一切、按其實在墾熟地數、造冊呈報省署、復查確實、再由縣按其實墾地數、依無稅註冊法、另換給正式土地照、以憑管業但其有未墾之地、得即將其未墾部份撤銷另放、不再發還原價、（第十二條）招墾戶在未墾齊未換正式執照限內、不得將招墾執照買賣典押、及分劈轉讓與他人、違者追銷執照、將地撤銷、原價歸公（第十三條）招墾荒地、每晌應收勸丈費大洋一角、供縣辦公、每張墾執照一張、收工本費大洋一元、呈繳省署均於填發執照時徵收、此外不得需索、（第十四條）招墾荒在未墾齊限內、免繳地方捐、但每年每晌得納招墾地方捐大洋三角、以備補助縣署警學費欵、其關租賦一項如係已屆升科民荒、得照第八條每年按墾熟地數定納、如官荒三年後完納內中如有已屆升科民地、從前所欠租捐、概行豁免、俟三年期滿自第四年起、再照章完納一切捐賦（第十五條）招墾荒內如有浮多、仍先儘招墾戶交價報領、（第十六條）在招墾區域內如有已按本省劃一招墾章程招有墾戶、已到段開墾之地、不在招墾之列（第十七條）各縣局所收招墾地價除內有應發還之民荒原價時、呈縣保存發領外、其餘悉按省署通令規定之報解墾務欵項辦法報解省署但每解欵時須附造招墾官荒民荒坐落地數等欵價目名冊、以備考查、（第十八條）本章程自公布日施行

東省貨幣調查中 中日貧富差別
日界每人可得五十元 華界每人僅七元七角

茲據滿鐵會社庶務部調查課發表、現下東省流通貨幣、分為中日兩種、中國貨幣為銅元、奉天票、哈爾濱大洋票、吉林官帖、黑龍江官帖、鎮平銀、小洋錢、大洋錢、過爐銀、日本貨幣、朝鮮銀行金券、正金銀行銀票、日本補助貨、如斯種類既多、其間又缺連絡、極紛雜之至也、據該調查所示、截至民國十六年十二月末、在三省各地流通之各幣額、大致如左（單位千元）

奉天票	一、三〇〇、〇〇〇
哈爾濱大洋票	三八、〇〇〇
吉林官帖（千吊）	三、三〇〇、〇〇〇
黑龍江官帖（同上）	三、七〇〇、〇〇〇
同四分利公債券	一〇、〇〇〇
吉林永衡大洋錢	六、〇〇〇
小洋殘	一、五〇〇
鎮平銀（千兩）	二、五〇〇
過爐銀（同上）	二、〇〇〇
大洋錢	五、〇〇〇
小洋錢	五、〇〇〇
朝鮮銀行發票（千圓）	四三、五八四
正金銀行銀票（同上）	五、四六〇

試將全部以大洋估價之、即中國貨幣、為一億六千七百三十萬九千元、日本貨幣、為四千七百五十九萬元、總計二億一千四百八十九萬九千元、若再加以中國銅元、及日本輔幣、則可達至二億一千五百萬元、設將此金額分配東省人口、二千八百萬人、則每人僅得七元七角、然而關東州內、及南滿沿線附屬地散布之日本貨幣、共有五千萬元、住此地內之人口、約有一百萬人、若將此金額、配此人數、則每人可得五十元、如是東省全體、與關東州及日本附屬地之民富、相差不啻天淵、尤堪令人注意也

關東州本年度 釀酒之成績
比較去年增加

現下關東州酒造組合之會員共有十六名、查本年度之釀造成績、總生產額為四千二百十石、聞本年度腐壞者皆無、經過頗為良好、比較上年生產額、增加二百二十石、又組合員中、釀造額最高者、為七百四十八石、最低者為十三石云

普蘭店棉花 已開始交易

普蘭店管內、陸地棉之交易、自三十日起、已於三十里堡會開始矣、查其價格、每百斤一等貨為十六圓五角、二等貨為十五圓六角、三等貨十三圓九角、四等貨十圓五角、五等貨六圓三角、據云較諸往年、品質稍有遜色

大連埠頭 貨物存在額

截至十月二十八日、大連碼頭貨物存在額、共有十三萬七千五百六十九噸、其主要貨名、照錄於左（單位噸）

貨名	噸
大豆	二九、一八九
小豆	一、一〇九
高粱	四、四五六
豆餅	五、九五八
煤油	五、八八一
麥粉	一、八四九
銑鐵	二、〇六二
洋灰	一、〇六三
木竹材	八、〇二二
麩	二、九四五
麻袋	五、三二八
紙	一、四九五
煤炭	二九、八九四

哈威間電話 將開始營業
十一月五日

東北無線電局創辦之哈爾濱海參威間之有線電話、工程既已告成、故擬由十一月五日開始營業、但因缺少富有經驗專員、經該電局向東鐵管理局交涉之結果、決定由東鐵撥出專門技術員八名、限二個月間、貸與東北無線電局云

吉林增稅 不久將實現

吉林省稅增稅問題、現經當局、向總商會、及其他要人交涉之結果、納稅者側之商民、畧已諒解、不久行將實現矣、計該增稅額、傳家甸為十萬元、特別區為六萬元、總共十六萬元、大約增徵可達百分之二、開關於工商界收益之調查、仍根據向來之納稅額、及現在之活動狀況為標準、預定本年冬季、全部終了云

特產行市（二日）

▲大豆（前場）

日期	開行	最高	最低	收盤
十一月末	六〇一〇	六〇一〇	五九八〇	五九八〇
十二月末	五八八〇	五八八〇	五八八〇	五八八〇
一月末	五八八〇	五八八〇	五八七〇	五八八〇
二月限	五九三〇	五九三〇	五九三〇	五九三〇
三月末	五九六〇	五九七〇	五九六〇	五九六〇
所成數	八十五車			

▲豆餅

日期	開行	最高	最低	收盤
十一月限	一九一五	一九二〇	一九〇〇	一九〇五
十二月限	一八九五	一八九五	一八九五	一八九五
一月限	一九〇五	一九〇五	一八九五	一八九五
二月限	一九一〇	一九一〇	一九一〇	一九一〇
所成數	二萬一千片			

▲豆油

日期	開行	最高	最低	收盤
十一月限	一七五〇	一七五〇	一七五〇	一七五〇
十二月限	一七三五	一七三五	一七三五	一七三五
一月限	一七二五	一七二五	一七二五	一七二五
三月限	一七四〇	一七四〇	一七四〇	一七四〇
所成數	五千五百箱			

▲高粱

日期	開行	最高	最低	收盤
十一月末	三三八〇	三四〇〇	三三八〇	三三八〇
十二月末	三四二〇	三四二〇	三四二〇	三四二〇
一月末	三四五〇	三四六〇	三四五〇	三四五〇
二月末	三五四〇	三五五〇	三五四〇	三五四〇
三月限	三五七〇	三五九〇	三五七〇	三五九〇
所成數	五十三車			

▲大豆（後場）

日期	開行	最高	最低	收盤
十一月限	五九八〇	五九八〇	五九四九	五九四五
十二月限	五八七〇	五八七〇	五八六〇	五八六〇
一月限	五八八〇	五八八〇	五八六五	五八六五
二月限	五九二〇	五九二〇	五九二〇	五九二〇
三月限	五九六〇	五九六〇	五九五〇	五九六〇
所成數	七十一車			

▲豆餅

日期	開行	最高	最低	收盤
十一月限	一九〇五	一九〇五	一八九〇	一八九〇
十二月限	一八八〇	一八八〇	一八八〇	一八八〇
一月限	一八九五	一八九五	一八八五	一八九〇
三月限	一九一〇	一九一〇	一九一〇	一九一〇
所成數	三萬一千片			

▲豆油

日期	開行	最高	最低	收盤
十一月限	一七四〇	一七四〇	一七四〇	一七四〇
所成數	千五百			

▲高粱

日期	開行	最高	最低	收盤
十一月末	三三九〇	三三九〇	三三九〇	三三九〇
十二月限	三四二〇	三四二〇	三四二〇	三四二〇
一月限	三四六〇	三四六〇	三四五五	三四五五
二月末	三五四〇	三五四〇	三五三〇	三五三〇
三月末	三五八〇	三五九〇	三五八〇	三五八〇
所成數	二十八車			

包米 未妥

現貨前場（二日）

	開盤	收盤
混保大豆（帶皮）	六四一〇	六一四〇
混保大豆（此皮）	五九〇〇	五九〇〇
成交數	四十五車	
豆餅	一九四五	一九三五
所成數	三萬片	
豆油	一八〇〇	一八〇〇
所成數	一千箱	
高粱	三四二〇	三四二〇
所成數	二車	

錢鈔行市（二日）

▲定期

期近	九六〇	九七〇	九六〇	九六五
所成數	近期百十五萬五千圓			

▲前場

	銀對洋	金對洋
九時	九六七	一二八〇〇

匯兌市行（二日）

時			
十時	九八七五	一二八〇〇	一二九五〇
十一時	九九〇〇	一二八〇〇	一二九二〇
十二時	九八九〇	一二八五〇	一二九五〇
所成數	銀對洋 五萬七千圓	金對銀 一萬圓	

倫敦電匯	二六片八分五
同 先物	二六片六分十一
約卸塊	五七仙八分五
買銀塊	五九磅布六十分五
美電匯	四弗八四八分七
美日匯兌	四六弗四分三
美英匯兌	四八六弗八分一

▲上海匯兌行市

巴里	二四法三五八分一
日本向（賣）	七三兩四分三
日本向（買）	七三兩八分三
倫敦向（賣）	二志七片八分五
倫敦向（買）	二志七片四分三
紐約向（賣）	六三弗八分三
紐約向（買）	六四弗〇分七

▲上海標金（二日）

	前場	後場
開盤	三五九兩六	三六一兩四
高價	三六一兩〇	三六一兩七
低價	三五九兩三	三六〇兩〇
收盤	三六一兩〇	三六〇兩〇

市場電報（二日）

▲大阪綿絲

日限	前場開行	前場收行
十一月限	二四一七〇	二四二一〇
十二月限	二三九四〇	二三九九〇
一月限	二三七九〇	二三七七〇
二月限	二三五六〇	二三五二〇
三月限	二三四一〇	二三四四〇
四月限	二三四八〇	二三四七〇
五月限	二三四二〇	二三四三〇

▲橫濱生絲

十一月	一三八四〇	—
十二月	一三八九〇	—
一月	一三七六〇	—
二月	一三七五〇	—
三月	一三七九〇	—

▲印度麻袋

紅扛袋	四四磅布四分一
藍扛袋	四九磅布十六分九
滙兌行	一二八磅布四分一

北地市況（二日）

特產

▲大豆

		開盤	收盤
開原	十一月限	四三·三〇	四一·六五
	十二月限	四四·七五	四四·三五
	一月限	四九·五〇	四九·一〇
長春	十二月限	—	—
	一月限	—	—
	二月限	—	—
哈爾濱	十一月限	—	—
	十二月限	—	—
	一月限	一·五八〇	一·五八〇
公主嶺	十一月限	—	—
	十二月限	五三·九〇	五三·六〇
	一月限	五七·九〇	五七·九〇

▲高粱

		開盤	收盤
開原	十一月限	—	—
	十二月限	—	—
	一月限	二九·七〇	二九·一五
長春	十一月限	—	—
	十二月限	—	—
	一月限	九·二五	九·二八
公主嶺	十二月限	—	—
	一月限	—	—
	二月限	—	—

▲小麥

		開盤	收盤
哈爾濱	一月限	一·八二七	一·八三五

錢鈔

		開盤	收盤
奉天（奉票）	現貨	二五六二·〇	—
	定期	二五八八·〇	二五八三·〇
開原（奉票）	現貨	二五六七·〇	—
	定期	二六六〇·〇	二六四一·〇
同（鈔票）	現貨	二五三五·〇	—
	定期	—	—
安東（鎮平銀）	近期	一·三七四	一·三七七
	遠期	一·三七一	一·三七五
哈爾濱（大洋）	現貨	七二·九五	七二·八〇
營口（過爐銀）	現貨	三三九〇·〇	—

法律保障
德國返老還童「生殖靈」新藥不容假冒

Deutsches Generalkonsulat Shanghai

上係上海德國領事署來函證明生殖靈遠東專買權

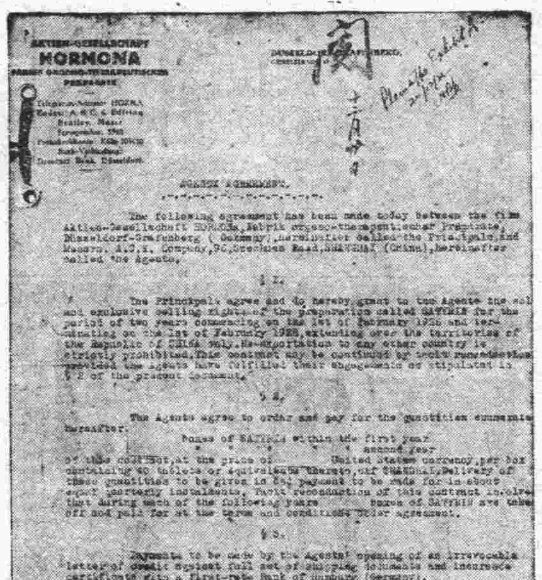
AKTIEN-GESELLSCHAFT HORMONA
AGENCY AGREEMENT

右係德國生殖靈廠與上海美商三德洋行所訂遠東獨家經理契約呈請美總領批准之第一頁

譚毅公大律師警告各大藥房公函

逕啓者敝當事人上海美商三德洋行與德國好而瑪大藥廠締結遠東專買生殖靈契約據德國政府特許並有註冊立案之商標權別廠不得倣製而在中國及南洋群島除美商三德洋行獨家經理外更不容別人別家之販賣所有代理分銷等處亦須直接由美商三德洋行之委託否則即在本大律師保護專賣商標法權之內得隨時隨地可以依法起訴良以生殖靈神効特著銷路暢旺不乏假冒漁利之輩前年香港英昌隆公司販賣實地靈去年上海日商順福洋行發行黑盒假生殖靈均受法律制裁勒令停業並受相當處罰者共計六家近聞哈爾濱又有黑盒假生殖靈及類似冒牌偽藥發現澈底查得係一無恥奸商做冒出售除由當地呈請美國德國兩領事署轉咨警廳飭行取締外相因函告各處各大藥房切勿經售上述假藥為虎作倀貽害服者倘敢故違則本大律師立可依法起訴況德國生殖靈藥品敝當事人獲有整個的商標及遠東獨家總經理權故一切冒牌假藥與經銷者法律下實無存在立錐之地凡在東三省境內經理或購買眞正生殖靈者務希鑒及盒外玻璃紙包上有否紅印專賣標記蓋眞正生殖靈行銷在東三省境內盒盒有此紅印標記也

假冒生殖靈日商順福洋行判決書

主文（其一）
被告對原告當賠償銀五千元又加自昭和三年四月二十七日至償還之日止須計算每年常年五厘利息之損害金
訴訟費用歸被告負擔

主文（其二）
被告對原告不可侵害其德國好而瑪製藥公司生殖靈之在中國一手販賣權之一切行為
訴訟費用歸被告負擔

上係上海日商順福洋行假冒生殖靈本總行在日本總領事署控告勝利判決被告主文

返老還童德國新藥 金銀寶盒中之生殖靈

區別：男子不可服「用生殖靈」服則乳房漲大變為女性　女子不可服「男用生殖靈」服則鬍鬚叢生化為男性　因男藥主以睾丸　女藥主以卵巢　千萬不可誤服

效驗：
老翁服　回復青春生殖力、還少復活、服藥七天、食慾大進、精神健康
老婦服　服藥一月、月經復至、還為少女、生殖機力、姙娠子女、絕對強壯
青年服　服藥二月、元氣百倍、強精健腦、白髮變黑、發達性慾、容顏還少

主治：返老還少、陽萎早泄、遺精夢遺、精液減少、神經衰弱、早老早衰、諸虛百勞、發育不全、一切性病、女子經血不調、子宮寒冷、不姙、經少、月經不至、毛髮稀脫、顏面早老等症

發明：生殖靈乃德國政府實驗監製　發明之世界唯一最高威權也　史姐醫聖故藥效極大　萬試萬靈

價目：男用女用生殖靈價格相同　每盒服七天上海大洋七元　每料服一月上海大洋廿八元　外埠通信函購　郵費在內　貨欵先惠

●奉送返老還童實驗報告書函索即寄　●各埠各大藥房均有分銷
依照美國中央法組成之有限公司
德國政府註冊生殖靈廠代表
美商三德洋行
大連分行　浪速町二丁目七十番地（九章綢緞局兩樓）（電話六五二九）
奉天分行　大西邊門外二經路口
哈爾濱分行　道外正陽八道街口
總行　上海四川路一一二號　分行開設如廣東、香港、漢口、廈門、杭州、雲南、青島、天津、汕頭、蘇州、寧波、廣州、梧州、紹興、北平、福州、長沙、蕪湖、重慶、漢門、南京、蘇州、小呂宋、新加坡、南洋群島等處

懸賞徹底調查黑盒假生殖靈

甲　假生殖靈…係黑色紙盒裝置形式粗陋
　　眞生殖靈…係裝金色及銀色之寶盒內
乙　假生殖靈盒面…無三德洋行封緘標
　　眞生殖靈盒面…有三德洋行封緘標
丙　假生殖靈盒底…無何等文字
　　眞生殖靈盒底…有德國政府實驗許可及上海三德洋行兩家經理專賣字樣
丁　假生殖靈藥片之色…紫紅且爛一見腐敗之狀以危害生命
　　眞生殖靈藥片之色…潔白微黃新鮮玲瓏足以卻病延齡
戊　假生殖靈盒外無玻璃紙包裹並無紅色專賣標記
　　眞生殖靈盒外用玻璃紙包裹並有紅色專賣標記

嗣後有人能發現假生殖靈發賣之藥房或個人者、請秘告本行、得以徹底調查明白時、當以豐厚酬勞答謝、並且代為嚴守秘密決不食言